FOTBAL

Agenda de toamnă

1986

FEDERAȚIA
ROMÂNĂ
DE FOTBAL

AGENDA 1986 FOTBAL

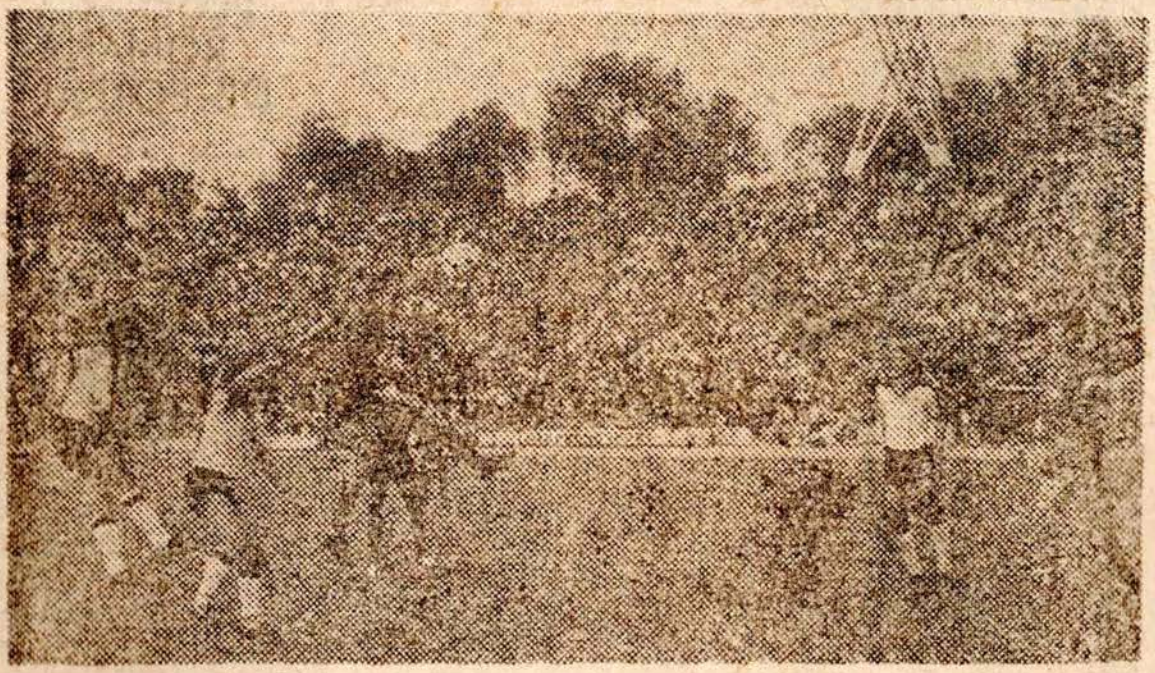

PRIVIND CU ÎNCREDERE ÎNAINTE!

La 17 august s-a dat startul unui nou sezon competițional, în care fotbalul românesc este angajat din nou, pe multiple planuri, în consolidarea poziției sale internaționale, adesecri remarcată în ultimii ani. Chiar fără a fi traversat Atlanticul în vara acestui an, la întîlnirea celor mai bune formații naționale ale lumii, echipa reprezentativă a României și-a creat un bun renume de jur-împrejurul mapamondului, dovadă, între altele, numeroasele invitații de a susține partide amicale, unele dintre ele cu adevărat onorante. Fotbalul românesc are acum o „firmă" de prestigiu, aici contribuția echipei noastre campioane, Steaua București, ultima cîștigătoare și deci deținătoare în momentul de față a Cupei campionilor, fiind una extrem de importantă. Nu ne îndoim că echipele noastre fruntașe, ca și cea reprezentativă, adevărat corolar al valorilor fotbalistice interne, vor face totul în acest sezon, pentru a duce și pe mai departe renumele sportului românesc, prestigiul sportiv al țării noastre.

Sîntem în mijlocul unui sezon extrem de încărcat. După o perioadă oarecum de tranziție, toamna anului 1986 a adus

primele meciuri din cadrul preliminariilor Campionatului european din 1988 (cu turneu final în R.F. Germania), apoi partidele din Cupele europene interclubur, Campionatul european pentru echipe de tineret și turneul final al C.E. '86, pentru juniori, care se dispută în Iugoslavia.

După cum s-a făcut cunoscut la timpul respectiv, F.I.F.A. a hotărît ca în preliminariile J.O. din 1988 să aibă drept de participare jucătorii de pe continentul european care n-au evoluat în preliminarii sau în turneul final al C.M. '86, din Mexic. Acest lucru duce fără îndoială la o extraordinară concentrare a valorilor, preliminariile olimpice devenind aproape un... al doilea Campionat european pe națiuni, calificarea în turneul final al Olimpiadei '88 fiind astfel un obiectiv major al oricărei federații continentale. Reprezentativa României concurează în preliminariile J.O. (începînd din primăvara anului viitor), într-o grupă de mare echilibru, alături de selecționatele R.F. Germania, Poloniei, Danemarcei și Greciei (probabilă învingătoare în întîlnirea cu Cipru). Cele 27 de țări europene înscrise în această competiție au fost împărțite în 5 grupe preliminare, care nu dau, fiecare, decît cîte o singură formație calificată în turneul final ! Pe întreg globul se află în întrecere nu mai puțin de 116 echipe reprezentative (un record !), turneul olimpic de fotbal putînd cu ușurință căpăta titulatura de... Campionat mondial secund !

Revenind la noua ediție a Campionatului european, ale cărui meciuri preliminarii au debutat în ziua de 10 septembrie (cuprinzînd și acest deosebit de îmbucurător rezultat al echipei noastre, 4—0 cu selecționata Austriei), constatăm că în competiție sînt înscrise 32 de formații naționale, dintre care vor obține calificarea în turneul final doar 7, alături de selecționata R.F. Germania, ca țară organizatoare. Formația României, componentă a grupei I de calificare, alături de Spania, Austria și Albania, are datoria să confirme performanța de la „Euro '84", cînd a făcut parte dintre primele 8 echipe ale continentului european ! Pe agenda competițională a selecționatei noastre se află în această toamnă doar două partide avînd caracter oficial, ambele în cadrul preliminariilor C.E.. cea de la 10 septembrie, cu Austria, disputată deja și cea de la 12 noiembrie, cu Spania, în deplasare. Cum însă, cea mai mare parte a selecționabililor vor alcătui totodată și „nucleul" reprezentativei olimpice (ale cărei jocuri de pregătire se înmulțesc), nu încape nici o îndoială că programul lor competițional se va îmbogăți substanțial, devenind unul dintre cele mai încărcate din ultimii ani !

La rînd vin Cupele europene intercluburi, competiții în care fotbalul românesc are de apărat, de asemenea, un prestigiu deosebit, pe care Steaua l-a ridicat pe o treaptă aproape imposibil de sperat, nu cu mult în urmă! Datele partidelor din al doilea tur al competițiilor continentale sînt 22 octombrie și 5 noiembrie. Sperăm desigur ca atît Steaua în Cupa campionilor, cît și Sportul studențesc și Universitatea Craiova în Cupa UEFA să facă pasul în cel de-al III-lea tur al competițiilor europene, urcînd apoi spre... primăvara anului viitor! La numai o săptămînă după returul meciurilor din turul II, la 12 noiembrie, vine partida cu Spania, în preliminariile C.E. O performanță poate aduce după sine o alta, într-o înlănțuire nu numai logică, ci și de ascendență psihologică.

Desigur, tot la loc de frunte — campionatul! Cea de-a 69-a ediție a campionatului divizionar, inaugurată în ziua de 17 august, programează cele 17 etape ale turului în tot atîtea săptămîni (pînă la 14 decembrie, ultima etapă a turului), dar desigur că în același spațiu se află fixate și meciurile internaționale la nivelul echipelor reprezentativă și olimpică, plus datele cunoscute ale desfășurării partidelor din Cupele europene! Acestea fiind zise, iată că ajungem la un minimum de 25—30 de partide oficiale susținute de jucătorii de frunte ai fotbalului românesc în numai cele 4 luni ale sezonului competițional de toamnă, adică la o medie cu adevărat competitivă pe plan internațional. De aici, fără îndoială, necesitatea unei cît mai conștiincioase pregătiri la cluburi a selecționabililor, convocările la echipele reprezentative reducîndu-se efectiv la strictul necesar. Cu alte cuvinte, pregătirea pentru meciuri se face... tot prin meciuri, o cerință evidentă a fotbalului internațional, mereu în căutare de date „libere".

Acum, nu la multă vreme după startul acestui sezon extrem de încărcat, dar care poate duce la o nouă și puternică afirmare a fotbalului românesc în arena internațională, urăm deplin succes jucătorilor români, antrenorilor lor, tuturor celor care conduc și ocrotesc destinul sportului cu balonul rotund în țara noastră. Întreg fotbalul nostru se află implicat într-un efort considerabil, din care sperăm să iasă cu fruntea sus, spre creșterea pe mai departe a prestigiului sportului românesc!

PROGRAMUL

turului campionatului Diviziei A ediţia 1986-1987

ETAPA I (17 AUGUST)

F.C. Argeş Piteşti	— Steaua Bucureşti	0—1	(0—1)
Corvinul Hunedoara	— Petrolul Ploieşti	1—0	(0—0)
Oţelul Galaţi	— Victoria Bucureşti	2—0	(1—0)
Flacăra Moreni	— Chimia Rm. Vîlcea	2—1	(0—1)
Sportul studenţesc	— „U" Cluj-Napoca	3—0	(1—0)
Jiul Petroşani	— S.C. Bacău	1—1	(0—0)
Rapid Bucureşti	— F.C. Olt	1—0	(1—0)
F.C.M. Braşov	— Dinamo Bucureşti	0—1	(0—0)
Gloria Buzău	— Universitatea Craiova	2—0	(0—0)

ETAPA A II-A (24 AUGUST)

Dinamo	— Gloria Buzău	10—2	(6—0)
S.C. Bacău	— Rapid	2—1	(2—0)
„U" Cluj-Napoca	— Jiul Petroşani	3—1	(3—1)
Universitatea Craiova	— F.C. Argeş	2—2	(1—2)
F.C. Olt	— F.C.M. Braşov	3—1	(2—1)
Chimia Rm. Vilcea	— Sportul studenţesc	2—1	(0—0)
Victoria Bucureşti	— Flacăra Moreni	2—1	(0—0)
Petrolul Ploieşti	— Oţelul Galaţi	0—0	
Steaua	— Corvinul Hunedoara	4—0	(1—0)

ETAPA A III-A (31 AUGUST)

Oţelul Galaţi	— Steaua	0—2	(0—0)
Flacăra Moreni	— Petrolul Ploieşti	0—2	(0—1)
Sportul studenţesc	—Victoria Bucureşti	1—1	(0—0)
Jiul Petroşani	— Chimia Rm. Vilcea	3—1	(1—0)
Rapid	— „U" Cluj-Najoca	1—2	(1—0)
F.C.M. Braşov	— S.C. Bacău	1—0	(1—0)
Gloria Buzău	— F.C. Olt	1—2	(0—0)
Corvinul Hunedoara	— F.C. Argeş	0—2	(0—1)
Dinamo	— Universitatea Craiova	1—1	(0—0)

ETAPA A IV-A (13—14 SEPTEMBRIE)

S.C. Bacău	— Gloria Buzău	3—0	(1—0)
Chimia Rm. Vilcea	— Rapid	1—1	(1—1)
F.C. Olt	— Dinamo		amînat
Victoria Bucureşti	— Jiul Petroşani	2—1	(1—0)
Universitatea Craiova	— Corvinul Hunedoara	0—0	
Petrolul Ploieşti	— Sportul studenţesc	1—1	(0—0)
Steaua	— Flacăra Moreni	4—0	(4—0)
„U" Cluj-Napoca	— F.C.M. Braşov	1—0	(0—0)
F.C. Argeş	— Oţelul Galaţi	1—0	(0—0)

ETAPA A V-A (21 SEPTEMBRIE)

Sportul studențesc	—	Steaua	1—2 (0—1)
Jiul Petroșani	—	Petrolul Ploiești	1—2 (0—1)
Rapid	—	Victoria București	1—0 (1—0)
F.C.M. Brașov	—	Chimia Rm. Vîlcea	2—0 (1—0)
Gloria Buzău	—	„U" Cluj-Napoca	1—0 (1—0)
Dinamo	—	S.C. Bacău	4—1 (2—1)
Oțelul Galați	—	Corvinul Hunedoara	1—1 (1—0)
Flacăra Moreni	—	F.C. Argeș	1—0 (1—0)
F.C. Olt	—	Universitatea Craiova	2—0 (1—0)

ETAPA A VI-A (28 SEPTEMBRIE)

F. C. Argeș	—	Sportul studențesc	1—0 (0—0)
Universitatea Craiova	—	Oțelul Galați	1—1 (1—0)
„U' Cluj-Napoca	—	Dinamo	0—0
Steaua	—	Jiul Petroșani	3—0 (1—0)
Victoria București	—	F. C. M. Brașov	2—0 (2—0)
Corvinul Hunedoara	—	Flacăra Moreni	5—1 (1—0)
Chimia Rm. Vîlcea	—	Gloria Buzău	6—1 (2—0)
S. C. Bacău	—	F. C. Olt	1—0 (0—0)
Petrolul Ploiești	—	Rapid	3—0 (2—0)

ETAPA A VII-A (5 OCTOMBRIE)

F.C. Olt	—	„U" Cluj-Napoca	2—1 (1—0)
Rapid	—	Steaua	1—1 (0—0)
F.C.M. Brașov	—	Petrolul Ploiești	1—0 (0—0)
Gloria Buzău	—	Victoria București	1—0 (0—0)
Dinamo	—	Chimia Rm. Vîlcea	7—0 (3—0)
Flacăra Moreni	—	Oțelul Galați	0—0
Sportul studențesc	—	Corvinul Hunedoara	4—0 (1—0)
Jiul Petroșani	—	F.C. Argeș	amînat
S.C. Bacău	—	Universitatea Craiova	1—0 (0—0)

ETAPA A VIII-A (12 OCTOMBRIE)

Victoria București	—	Dinamo
Petrolul Ploiești	—	Gloria Buzău
F.C. Argeș	—	Rapid
Corvinul Hunedoara	—	Jiul Petroșani
Oțelul Galați	—	Sportul studențesc
Steaua	—	F.C.M. Brașov
Universitatea Craiova	—	Flacăra Moreni
„U" Cluj-Napoca	—	S.C. Bacău
Chimia Rm. Vîlcea	—	F.C. Olt

ETAPA A IX-A (18 OCTOMBRIE)

S.C. Bacău	—	Chimia Rm. Vîlcea
„U" Cluj-Napoca	—	Universitatea Craiova
Gloria Buzău	—	Steaua
Dinamo	—	Petrolul Ploiești
F.C. Olt	—	Victoria București
Sportul studențesc	—	Flacăra Moreni
Jiul Petroșani	—	Oțelul Galați
Rapid	—	Corvinul Hunedoara
F.C.M. Brașov	—	F.C. Argeș

ETAPA A X-A (26 OCTOMBRIE)

F.C. Argeș	—	Gloria Buzău
Oțelul Galați	—	Rapid
Flacăra Moreni	—	Jiul Petroșani
Universitatea Craiova	—	Sportul studențesc
Chimia Rm. Vîlcea	—	„U" Cluj-Napoca
Victoria București	—	S.C. Bacău
Corvinul Hunedoara	—	F.C.M. Brașov
Petrolul Ploiești	—	F.C. Olt
Steaua	—	Dinamo

ETAPA A XI-A (2 NOIEMBRIE)

F.C. Olt	—	Steaua
S.C. Bacău	—	Petrolul Ploiești
„U" Cluj-Napoca	—	Victoria București
Dinamo	—	F.C. Argeș
Jiul Petroșani	—	Sportul studențesc
Rapid	—	Flacăra Moreni
Chimia Rm. Vilcea	—	Universitatea Craiova
F.C.M. Brașov	—	Oțelul Galați
Gloria Buzău	—	Corvinul Hunedoara

ETAPA A XII-A (16 NOIEMBRIE)

Corvinul Hunedoara	—	Dinamo
Flacăra Moreni	—	F.C.M. Brașov
F.C. Argeș	—	F.C. Olt
Oțelul Galați	—	Gloria Buzău
Petrolul Ploiești	—	„U" Cluj-Napoca
Steaua	—	S.C. Bacău
Sportul studențesc	—	Rapid
Universitatea Craiova	—	Jiul Petroșani
Victoria București	—	Chimia Rm. Vilcea

ETAPA A XIII-A (19 NOIEMBRIE)

Chimia Rm. Vilcea	—	Petrolul Ploiești
Rapid	—	Jiul Petroșani
F.C.M. Brașov	—	Sportul studențesc
Victoria București	—	Universitatea Craiova
Gloria Buzău	—	Flacăra Moreni
Dinamo	—	Oțelul Galați
F.C. Olt	—	Corvinul Hunedoara
S.C. Bacău	—	F.C. Argeș
„U" Cluj-Napoca	—	Steaua

ETAPA A XIV-A (22—23 NOIEMBRIE)

Flacăra Moreni	—	Dinamo
Steaua	—	Chimia Rm. Vîlcea
F.C. Argeș	—	„U" Cluj-Napoca
Jiul Petroșani	—	F.C.M. Brașov
Corvinul Hunedoara	—	S.C. Bacău
Sportul studențesc	—	Gloria Buzău
Universitatea Craiova	—	Rapid
Petrolul Ploiești	—	Victoria București
Oțelul Galați	—	F.C. Olt

ETAPA A XV-A (30 NOIEMBRIE)

Gloria Buzău	—	Jiul Petroșani
Dinamo	—	Sportul studențesc
F.C. Olt	—	Flacăra Moreni
„U" Cluj-Napoca	—	Corvinul Hunedoara
Chimia Rm. Vîlcea	—	F.C. Argeș
F.C.M. Brașov	—	Rapid
Universitatea Craiova	—	Petrolul Ploiești
S.C. Bacău	—	Oțelul Galați
Victoria București	—	Steaua

ETAPA A XVI-A (7 DECEMBRIE)

F.C.M. Brașov	—	Universitatea Craiova
Rapid	—	Gloria Buzău
Steaua	—	Petrolul Ploiești
F.C. Argeș	—	Victoria București
Sportul studențesc	—	F.C. Olt
Corvinul Hunedoara	—	Chimia Rm. Vîlcea
Oțelul Galați	—	„U" Cluj-Napoca
Jiul Petroșani	—	Dinamo
Flacăra Moreni	—	S.C. Bacău

ETAPA A XVII-A (14 DECEMBRIE)

Dinamo	**— Rapid**	. . . . .
F.C. Olt	**— Jiul Petroşani**	. . . . .
S.C. Bacău	**— Sportul studenţesc**	. . . . .
„U" Cluj-Napoca	**— Flacăra Moreni**	. . . . .
Chimia Rm. Vîlcea	**— Oţelul Galaţi**	. . . . .
Universitatea Craiova	**— Steaua**	. . . . .
Victoria Bucureşti	**— Corvinul Hunedoara**	. . . . .
Petrolul Ploieşti	**— F.C. Argeş**	. . . . .
Gloria Buzău	**— F.C.M. Braşov**	. . . . .

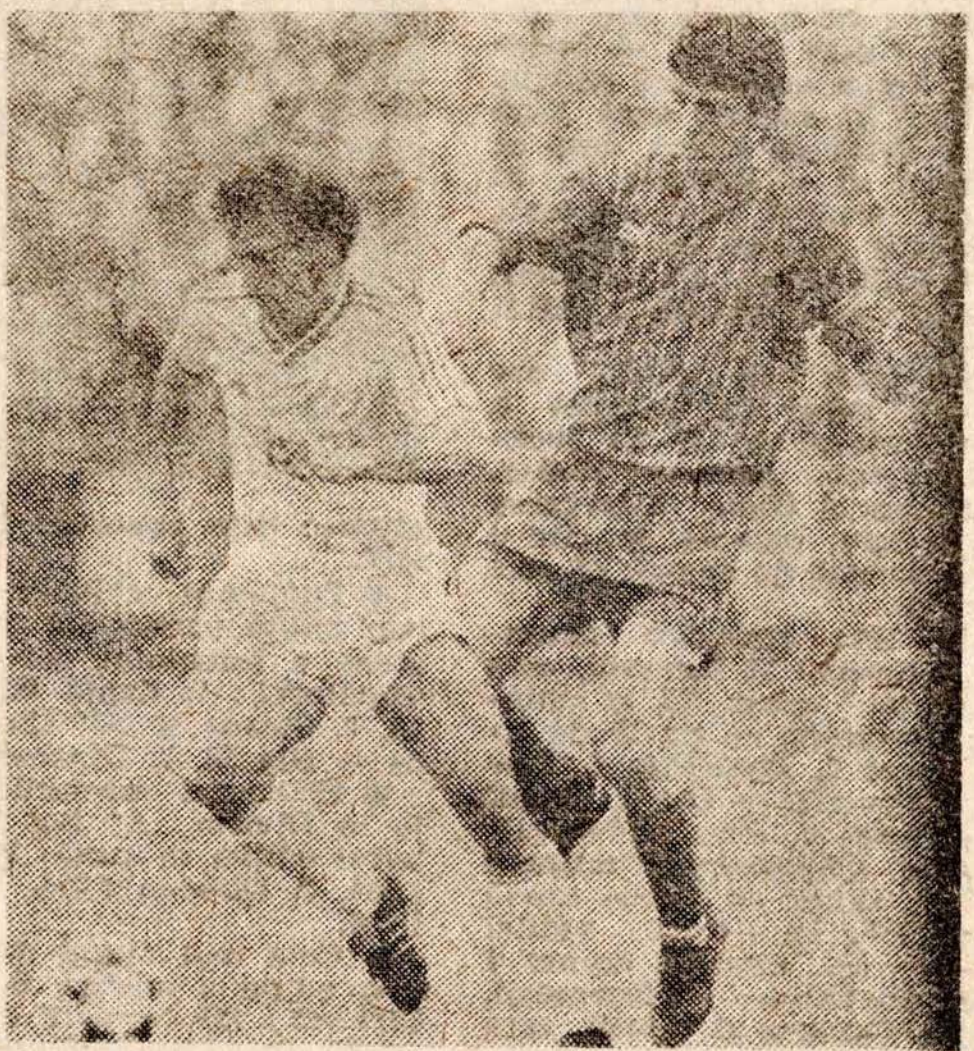

Duel între Geolgău (la minge) şi Dragnea, sau Dinamo — Universitatea Craiova 1—1, la Bucureşti !

DIN ISTORIA DIVIZIEI A

Să încercăm prin intermediul datelor statistice o incursiune în lunga și agitata istorie a primului nostru campionat, în sistem divizionar începînd cu ediția 1932—33.

● S-au disputat, pînă la startul noii ediții de campionat, **9 833** de partide. Deci în primăvara anului viitor vom asista la meciul cu numărul **10 000**. Interesant va fi acest joc jubiliar, care **s-ar** cuveni să **beneficieze de o organizare aparte.**

● Pînă la aceeași dată s-au marcat **28 773** de goluri, ceea ce înseamnă că — teoretic — în această toamnă vom cunoaște pe autorul golului cu numărul **29 000**. Iată, deci, alt moment deosebit pe agenda ediției 1986—87.

● Începînd cu ediția din 1932—33, titlul de golgeter a fost adjudecat de 31 de jucători, dintre aceștia **Dobay, Oblemenco** și **Dudu Georgescu** și-au înscris numele de cîte 4 ori pe tabloul de onoare al golgeterilor.

● Pe lista echipelor campioane figurează 11 formații, care reprezintă 7 orașe. Să le amintim : **București** — cu 29 de titluri, **Arad** 6, **Timișoara** 4, **Ploiești** și **Craiova** — cîte 3, **Pitești 2** și **Oradea 1.** Prin „divorțul" echipelor Politehnica Timișoara și F. C. Bihor cu prima scenă fotbalistică, la startul ediției 1986—87 se aliniază numai 4 orașe-campioane : București, Ploiești, Craiova și Pitești, care — ca de fiecare dată — se angajează într-o pasionantă dispută „**București — Provincie**",

ultimul titlu poposind în Capitală.

● **Podiumul** echipelor cu cele mai **multe** participări pe prima scenă a fotbalului nostru este următorul : **1. Rapid** 39 de ediții, 2. Steaua și „U" Cluj-Napoca — cîte 38, 3. Dinamo 37.

● Podiumul meciurilor jucate în Divizia „A" (tot la începutul ediției în curs): **1. Steaua** 1 084, 2. Dinamo 1 054, 3. Rapid 1 096.

● Cele mai multe goluri într-o ediție a marcat **U.T.A.**, în 1947—48 : **129**, urmată de Rapid cu **89** (tot în 1947—48) și de Sportul studențesc, cu **87** de goluri în campionatul 1985—86.

Primul clasament al ediției 1986-87...

Deși cele 18 echipe participante la noua ediție a campionatului se găsesc în plin sezon, vă propunem să parcurgem un inedit clasament al lor, alcătuit pe baza punctelor obținute în edițiile precedente, în care au fost prezente pe prima scenă fotbalistică. Deci :

1.	Dinamo	1 342	puncte
2.	Steaua	1 314	„
3.	Rapid	1 091	„
4.	„U" Cluj-Napoca	939	„
5.	Jiul	896	„
6.	Univ. Craiova	809	„
7.	F.C. Argeș	788	„
8.	S.C. Bacău	712	„
9.	Petrolul	693	„
10.	F.C.M. Brașov	635	„
11.	Sportul Stud.	616	„
12.	Corvinul	343	„
13.	Chimia	286	„
14.	F.C. Olt	231	„
15.	Gloria	108	„
16.	Victoria	29	„
17—18.	Oțelul Galați	0	„
	Flacăra Moreni	0	„

Așadar, în această toamnă, Oțelul Galați și Flacăra Moreni au obținut primele puncte în Divizia „A".

Dudu Georgescu trece de „cota 250"

Lansat într-o pasionantă cursă de a urca propriul record cît mai sus, Dudu Georgescu a ajuns — încă înainte de începutul ediției 1986—87 a campionatului — la frumoasa cifră de 250 de goluri înscrise pe prima scenă. Meritul cîștigătorului celor două „Ghete de aur" este cu atît mai mare cu cît el străbate acest drum aidoma unui alergător de cursă lungă, mai mult solitar, în vreme ce urmăritorii săi se află la distanțe apreciabile. Dar să parcurgem lista fruntașilor acestui clasament al eficacității (cu mențiunea că el a fost alcătuit înaintea startului actualei ediții a Diviziei „A") :

D. GEORGESCU 250

Oblemenco 170

Dumitrache 170

Radu II 166, M. Sandu 165, Adam 160, Ozon 157, Iordănescu 156, Gh. Constantin 149, M. Dridea 142, Dobay 130, Vaczi 125 etc.

De menționat că dintre toți cei 12 jucători citați aici numai Dudu Georgescu, Mircea Sandu (transferați în acest sezon la Flacăra Moreni și respectiv Gloria Buzău) și Radu II (revenit la F.C. Argeș) mai sînt încă în activitate !

Recordul lui Ispir este în pericol!

Neîndoios, numai în pielea lui Ispir să nu fi fost, la încheierea ultimei ediții a Diviziei „A", cînd echipa sa a retrogradat și, implicit, el a ratat atingerea „cotei 500" la capitolul prezențelor pe prima scenă fotbalistică a țării. Și — fără doar și poate — acest modest și devotat jucător ar fi meritat să-și încheie o carieră prodigioasă și cu această frumoasă performanță. Oricum, **Florea Ispir** rămîne liderul divizionarilor „A", conducînd cu 480 de meciuri în primul eșalon. Acum, prin revenirea lui **Costică Ștefănescu** pe terenul de fotbal, nu numai la marginea lui (în calitate de antrenor-jucător la F.C.M. Brașov), recordul lui Ispir începe să fie în mare pericol. Între ceilalți jucători în activitate, cel mai aproape se găsește **Bölöni**, cu 442 de partide în Divizia „A", înaintea startului noului sezon.

Iată „clasamentul longevității sportive" din fotbalul nostru, alcătuit înaintea noii ediții a campionatului, cea aflată în curs de desfășurare :

ISPIR 480
Ștefănescu 455
Dinu 454

Bölöni 442, Cazan 429, Dumitru 422, Dobrin 409, Vigu 404, M. Sandu 403, Antonescu 400.

După acest grup fruntaș cu „prefixul 400", urmează :

O. Ionescu 389, Sameș 388, Dembrovschi 386, Hajnal 381, Mulțescu 371, Simionaș și D. Georgescu 367, Lucescu 360, Dumitrache 358, Adam și Beldeanu 354 etc.

Cea mai experimentată echipă a Diviziei A

Ea ar putea fi alcătuită avîndu-se drept criteriu numărul de meciuri jucate în Divizia „A". Iată cum se prezintă acest „11", luînd în considerație numărul de meciuri jucate pînă la startul noii ediții a campionatului :

Moraru (330)
M. Zamfir (329) Cazan (429) Ispir (480) Bărbulescu (334)
Dumitru (422) Ștefănescu (455) Beldeanu (354) Bölöni (442)
M. Sandu (403) D. Georgescu (367)

Echipa reprezentativă a României, din nou la start!

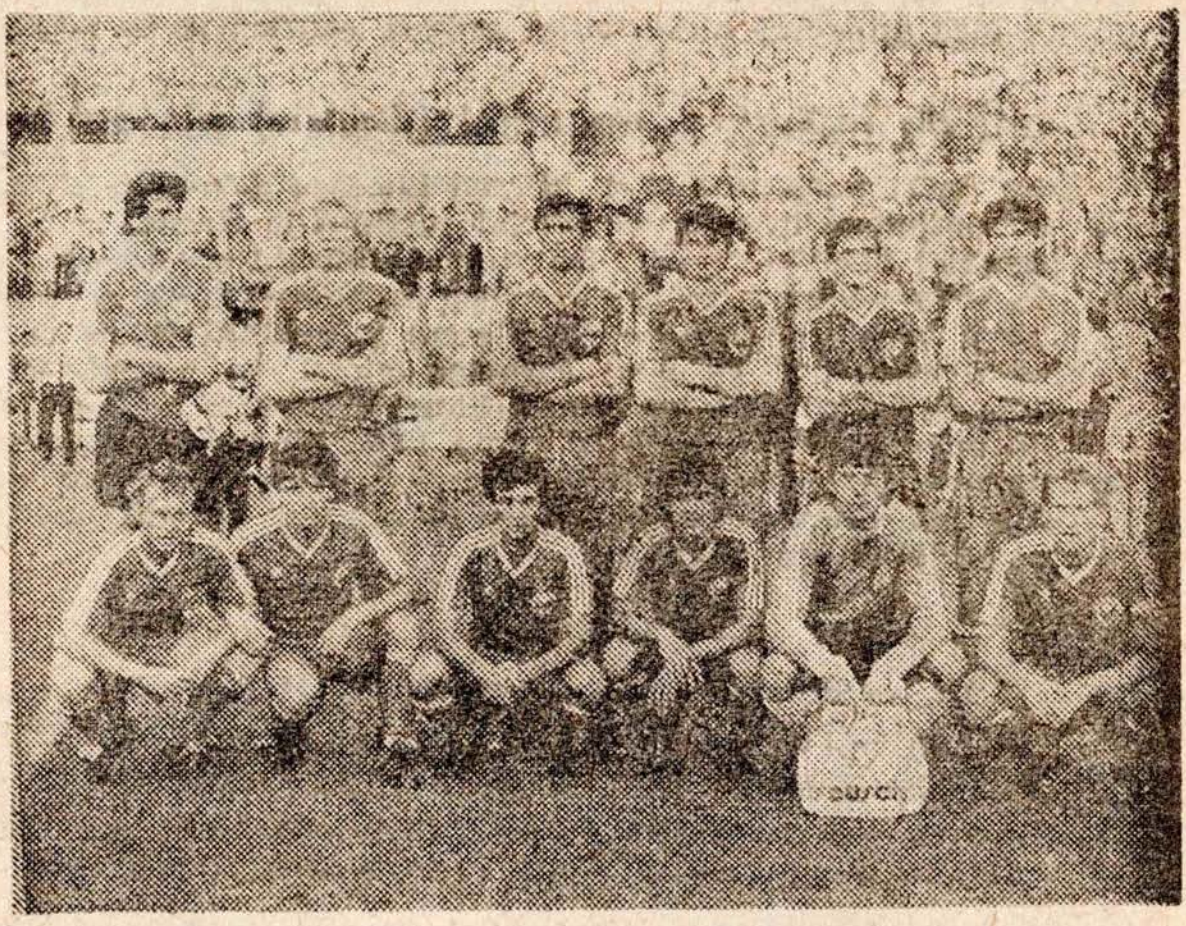

Mult succes, tricolori!

Nu cu mult timp în urmă s-a dat startul noului Campionat european, al cărui turneu final se va desfășura în anul 1988, în R.F. Germania. Echipa **României** face parte, după cum probabil știți, din grupa I, alături de selecționatele **Spaniei** (participantă la ultimul C.M., în Mexic), **Austriei** și **Albaniei.** Primul meci al echipei noastre a și avut loc, în ziua de 10 septembrie selecționata României întrecînd Austria, pe teren propriu, cu categoricul scor de 4—0.

Așadar, în această toamnă, formația noastră reprezentativă se află aliniată la startul unei noi competiții interțări, începînd în fapt un nou ciclu de 4 ani,după preliminariile C.E. '84

(în care a obținut de altfel calificarea în turneul final) și cele ale C.M. '86. Folosim acum această ocazie pentru a analiza datele statistice ale primului ciclu (1982—1985), încheiat din păcate fără atingerea obiectivului propus, calificarea în Mexic.

4 ani de muncă și un meci (decisiv) pierdut !

Deci, la 11 noiembrie 1981, Mircea Lucescu debuta la cîrma echipei naționale într-un joc oficial susținut la Berna, în fața selecționatei Elveției (0—0). De atunci, timp de aproape 5 ani de zile, selecționata României condusă de Mircea Lucescu (ajutat multă vreme de Mircea Rădulescu) a susținut 59 de partide, dintre care 21 au avut caracter oficial. În precedentele „Agende de fotbal" am înfățișat cititorilor bilanțul echipei naționale între noiembrie 1981 și iunie 1985, timp în care selecționata noastră susținuse 54 de meciuri cu caracter oficial sau amical. Iată acum, spre întregirea bilanțului amintit, continuarea seriei acestor partide :

1985

46. U.R.S.S. — România 2—0, Moscova, 7.VIII (amical)
47. România — Finlanda 2—0, Timișoara, 28.VIII (prelim. C.M.)
48. Anglia — România 1—1, Londra, 11.IX (prelim. C.M.)
49. România — Irlanda de Nord 0—1, București, 16.X (pr. C.M.)
50. Turcia — România 1—3, Izmir, 13.XI. (prelim. C.M.).

Sfîrșitul anului trecut aducea așadar cu sine încheierea unui ciclu de 4 ani de zile, care ar fi trebuit să ducă la mult dorita calificare la Mundialul mexican. După exact 50 de partide susținute, bilanțul echipei naționale era, per total, net pozitiv — dar din păcate obiectivul major al întregului nostru fotbal fusese ratat prin neașteptata înfrîngere din meciul cu Irlanda de Nord. Și totuși, strict din punctul de vedere statistic, bilanțul anului 1985 a fost cel mai bun din întreaga istorie a echipei naționale ! Să analizăm :

10 4 4 2 13—8 (60%)

Deci un an cu 10 meciuri disputate (numai 3 jocuri amicale, de pregătire), cu un procentaj de reușită de exact 60 la sută. În meciurile oficiale disputate, situația e și mai limpede :

7 3 3 1 10—4 9 p (64.2%)

Asalt la poarta lui Pat Jenings, pentru un gol care nu va avea să vină !

Singura înfrîngere fiind desigur cea amintită mai înainte, care însă a stopat obținerea calificării. De remarcat că în anii precedenți procentul de reușită fusese de **62,5 la sută** în 1982 ; **56,6 la sută** în 1983 (anul calificării pentru „Euro '84" !) și **45,8 la sută** în 1984 ! Mai mult decît atît, un calcul simplu ne arată că dacă am fi obținut măcar un meci egal în partida cu Irlanda de Nord (lucru ce putea duce și la calificare), bilanțul anului 1985 ar fi devenit de 71,4 la sută procent de reușită, în cazul partidelor oficiale și de exact 65 la sută pentru totalul celor 10 meciuri ! Cu asemenea procente puteam concura, fără îndoială, la unul dintre primele 3 locuri în Europa în clasamentul anului trecut ! Dar, așa cum s-au petrecut pînă la urmă lucrurile, golul lui Quinn, ineficiența atacanților noștri și reaua-voință a arbitrului Sorensen au pus capăt într-un mod nefericit unei munci de 4 ani de zile, care se încheia fără obținerea obiectivului propus... Să mai reținem că în cursul anului 1985 echipa națională a folosit 27 de jucători, după cum urmează : Rednic (neînlocuit nici un singur minut !), Coraș și Hagi — 10 meciuri, Lung, Bölöni și Ungureanu — 9, Iorgulescu, Ștefănescu, Klein și Cămătaru — 8, Mateuț și Iovan — 7, Negrilă și Lăcătuș (dar nici un meci în întregime) — 5,Pițurcă (debutant !) — 3, Zare, Gabor (nici un meci în întregime), Geolgău (repriza a doua cu Irlanda de Nord și 7 minute cu Turcia) și Bozeșan (debutant) — cîte două, Augustin (o repriză în meciul cu Polonia), Stoica (o repriză cu U.R.S.S.), Bărbulescu, Nicolae, Irimescu, Balaci

(19 minute în meciul cu Turcia, la Craiova), Balint și Suciu (debutant) — 1 meci. Golgeterii anului au fost **Hagi** — 4 goluri, **Cămătaru** — 3 goluri (cel de pe Wembley, între ele !), **Lăcătuș** — 2 goluri, **Mateuț, Iorgulescu, Coraș** și **Iovan** — 1 gol.

Așadar, timp de 4 ani de zile, echipa României a susținut exact 50 de partide internaționale oficiale sau amicale de palmares. Să vedem acum care a fost „clasamentul" celor mai prezenți jucători în echipa națională, în anii 1982—1985, pînă la sfîrșitul preliminariilor C.M. '86 (între paranteze numărul total de selecții acumulate de jucătorul respectiv în formația reprezentativă) :

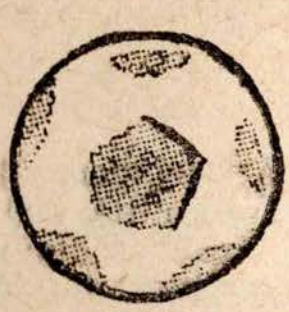

1. **Iorgulescu — 47 (47)**
2—3. **Bölöni — 46 (88)**
Klein — 46 (46)
4. **Rednic — 44 (44)**
5. **Ungureanu — 38 ((41)**
6. **Ștefănescu — 35 (66)**
7. **Gabor — 33 (33)**
8. **Cămătaru — 32 (50)**
9—10. **Lung — 30 (32)**
Coraș — 30 (30)

Așadar, Iorgulescu a jucat în 47 de partide din cele 50 incluse în palmaresul echipei reprezentative, avînd la cîrmă pe antrenorul Mircea Lucescu, Bölöni și Klein în 46, Rednic în 44 și așa mai departe... Urmează : **Țicleanu** — 29 (42), **Hagi** — 27 (27), **Andone** — 25 (25), **Moraru** — 24 (32) ș.a. După cum se poate ușor observa, este vorba de chiar nucleul echipei naționale pentru perioada amintită... Și încă un amănunt : între noiembrie 1981 și noiembrie 1985, după ultimul meci din preliminariile C.M., în echipa reprezentativă a României au evoluat exact 60 de jucători. Lista lor este desigur prea lungă pentru a mai fi menționată aici.

În fine, trecînd la golgeteri, să-i notăm pe toți cei 25 de marcatori de goluri pentru echipa României în perioada amintită (între paranteze figurează numărul total de goluri înscrise pentru formația reprezentativă) :

Bölöni — 11 (în total 18) goluri
Cămătaru — 10 (13) goluri
Hagi — 5 (5) goluri
Klein și **Coraș** — cîte 4 goluri
Balaci, D. Georgescu și **Mateuț** — cîte 3

Irimescu, Geolgău, Balint, Lăcătuș și **Iorgulescu** — cîte 2
Țicleanu, Văetuș, Turcu, Gabor, Andone, Negrilă, Movilă, Augustin, Orac, Rednic, Iovan și un **autogol** (în meciul cu Algeria) — 1 gol.

Bilanțul final (1981—1985) : 50 de partide jucate, 21 cîștigate, 14 meciuri încheiate la egalitate, 15 înfrîngeri, golaveraj 65—55; procentaj de reușită : 56 la sută. Se încheia astfel una dintre cele mai interesante perioade (sau ciclu de 4 ani) din istoria echipei reprezentative !

Spre o nouă calificare la Campionatul european ?

1986

51. Egipt — România 2—2, Alexandria, 28.II (amical)
52. Egipt — România 0—1, Alexandria, 2.III (amical)
53. Irak — România 0—0, Bagdad, 14.III (amical)
54. Irak — România 1—1, Bagdad, 17.III (amical)
55. Scoția — România 3—0, Glasgow, 26.III (amical)
56. România — U.R.S.S. 2—1, Timișoara, 23.IV (amical)
57. România — Norvegia 3—1, București, 4.VI (amical)
58. Norvegia — România 2—2, Oslo, 20.VIII (amical)
59. România — Austria 4—0, București, 10.IX (prelim. C.E.)

Anul competițional curent se împarte evident în două perioade extrem de diferite. După un prim sezon de tranziție, cel de primăvară, în care s-au disputat nu mai puțin de 7 partide avînd caracter amical, toamna a adus cu sine debutul formației noastre reprezentative în noua ediție a Campionatului european. De remarcat de asemenea că în șase dintre cele șapte partide ale sezonului de primăvară echipa națională nu i-a putut folosi pe jucătorii de la Steaua, angajată într-un glorios parcurs în Cupa campionilor europeni ! Meciul cu Norvegia, disputat la București după finala C.C.E., a adus însă în teren nu mai puțin de 8 jucători de la proaspăta deținătoarea Cupei campoinilor...

Cum spuneam, sezonul de toamnă a adus, după un prim meci amical susținut tot în compania Norvegiei (dar în deplasare), debutul în preliminariile C.E. '88. Un debut fericit, care a coincis cu consemnarea uneia dintre cele mai nete victorii obținute într-un meci cu caracter oficial al echipei noastre re-

prezentative în ultimii ani : 4—0 cu selecționata Austriei, una dintre candidatele la calificare ! Astfel, în momentul în care antrenorul Mircea Lucescu predă cîrma echipei reprezentative apreciatului tehnician Emerich Jenei, el prezintă următorul bilanț :

59 25 18 16 80—65 (57,6%)

(adică 59 de meciuri disputate, 25 de victorii, 18 jocuri egale, 16 pierdute, golaveraj 80—65 ; 57,6 la sută din punctele puse în joc fiind adjudecate). Pe **teren propriu** situația este următoare :

22 16 3 3 39—11 (79,5%)

(cu doar 3 egaluri și 3 înfrîngeri „acasă", la un procent care se află foarte aproape de 80 la sută !), iar în meciurile **din deplasare :**

34 9 14 11 39—50 (47%)

La acestea mai trebuie să adăugăm și meciurile susținute **pe terenuri neutre** (în cadrul turneului final al C.E. '84) :

3 0 1 2 2—4 1 p (16,6%).

Împărțind altfel, în meciuri oficiale și meciuri amicale, obținem următorul bilanț. **Jocuri oficiale** (9 în preliminariile C.E., 3 în turneul final, 9 în preliminariile C.M.) :

21 9 7 5 27—14 25 p (59,5%)

iar în **jocuri amicale**, cu caracter de pregătire (doar cele incluse în palmares) :

38 16 11 11 53—51 (56,5%)

(cu mențiunea că nu mai puțin de 25 de partide din această grupă au fost susținute în deplasare și doar 13 pe teren propriu !).

Trecînd acum la palmaresul general al echipei reprezentative (desigur îmbunătățit în ultimii 5 ani, așa cum ați putut constata și din cifrele înscrise mai sus), el se prezintă în acest moment astfel :

388 157 99 132 645—592 (53,2%)

Nu ne rămîne decît să dorim noi victorii în contul echipei reprezentative a României, angajată începînd din această toamnă în preliminariile noului Campionat european, în care încearcă să obțină a doua calificare consecutivă la turneul final. Următorul meci oficial este programat în ziua de 12 noiembrie, cînd formația noastră va întîlni în deplasare selecționata Spaniei. Mergînd însă cu gîndul și mai departe, fără îndoială că noul ciclu de 4 ani al echipei reprezentative are ca principal și esențial obiectiv viitorul Campionat mondial, cel care se va disputa în Italia, în 1990. Mult succes, tricolori !

Calendarul Grupei I

1986

10 IX : ROMÂNIA — Austria 4 — 0 (1—0)
15 X : Austria — Albania
12 XI : Spania — ROMÂNIA
3 XII : Albania — Spania

1987

25 III : ROMÂNIA — Albania
1 IV : Austria — Spania
29 IV : Albania — Austria
ROMÂNIA — Spania
14 X : Spania — Austria
28 X : Albania — ROMÂNIA
18 XI : Spania — Albania
Austria — ROMÂNIA

Steaua Bucureşti, merituoasă cîştigătoare a Cupei campionilor europeni, a devenit „Steaua Europei"...

CUPELE EUROPENE INTERCLUBURI

(ediția 1986-1987)

Joi, 10 iulie a.c., la hotelul Intercontinental din Geneva a avut loc festivitatea stabilirii, prin tragere la sorți, a partidelor contînd pentru turul I al Cupelor europene intercluburi, ediția 1986—1987. În prezența comisiei de specialitate a U.E.F.A. și a numeroși reprezentanți ai echipelor participante, începînd de la ora 12 (ora locală) s-a procedat la stabilirea programului în toate cele trei competiții intercluburi europene. Amănunte în rîndurile care urmează.

Odată încheiat Mundialul mexican, continentul european și-a întors privirile spre competițiile proprii. La startul noii ediții a Cupelor europene s-au aliniat 127 de echipe, între care 31 în Cupa campionilor, 32 în Cupa cupelor și 64 în Cupa U.E.F.A. Toate avînd, cel puțin teoretic, ambiția de a succede Stelei, merituoasa cîștigătoare a C.E.E., lui Dinamo Kiev în Cupa cupelor sau lui Real Madrid în Cupa U.E.F.A., laureatele sezonului competițional trecut.

Mai întîi însă, fapt notabil, s-au stabilit „capi de serie" pentru fiecare competiție în parte : 9 în **CUPA CAMPIONILOR (Steaua București,** Bayern München, Austria Viena, Anderlecht, Real Madrid, Panathinaikos, Juventus, F.C. Porto și Dinamo Kiev), grație evident rezultatelor anterioare. Astfel, între echipele înscrise se numără nu mai puțin de 5 cîștigătoare (Steaua, actuala deținătoare a trofeului, Bayern, Real, Juventus și Celtic Glasgow, care, însă, n-a fost desemnată „cap de serie"), alături de alte formații de frunte, ca Anderlecht (de două ori cîștigătoare a Cupei cupelor și o dată a Cupei U.E.F.A.), PSV Eindhoven (o Cupă U.E.F.A.) și Dinamo Kiev (ultima cîștigătoare a Cupei cupelor)... Calitatea de „cap de serie" a permis echipelor astfel desemnate să evite confruntarea între ele în chiar primul tur al competițiilor.

În **CUPA CUPELOR** s-au stabilit șase favoriți : Aberdeen, Benfica și AS Roma

(două foste cîștigătoare ale Cupelor europene), Rapid Viena, **Dinamo București** și Girondins de Bordeaux. În rest, în absența echipei sovietice Dinamo Kiev, trecută acum în eșalonul superior, printre celelalte echipe puternice pot fi citate VfB Stuttgart, Lokomotive Leipzig și Ajax.

Nivelul se menține foarte ridicat și în **CUPA U.E.F.A.**, în care se găsesc nu mai puțin de 10 formații care au cîștigat în trecut măcar un trofeu european : Inter, Fiorentina, Feyenoord, F.C. Magdeburg, Glasgow Rangers, C.F. Barcelona, Atletico Madrid, Sporting Lisabona, I.F.K. Göteborg și Borussia Mönchengladbach. S-au stabilit 12 „capi de serie", după cum urmează : Bayer Uerdingen, Standard Liege, F.C. Sredeț Sofia, Dundee United, C.F. Barcelona, Atletico Madrid, Inter Milano, Widzew Lodz, **Universitatea Craiova**, I.F.K. Göteborg, Dukla Praga și Hajduk Split. De reținut că formațiile engleze sînt obligate să absenteze în continuare din Cupele europene, datorită evenimentelor tragice de la Bruxelles, la finala C.C.E. din 1985.

Iată acum rezultatele complete ale meciurilor primului tur :

CUPA CAMPIONILOR

TUR		RETUR	
0—2	**P.S.V. Eindhoven** (Olanda)	— **Bayern München** (R.F.G.	0—0
9—0	**F.C. Porto** (Portugalia)	— **Rabat Ajax** (Malta)	1—0
0—3	**Avenir Beggen** (Luxemburg)	— **Austria Viena** (Austria)	0—3
7—0	**Juventus Torino** (Italia)	— **Valur Reikjavik** (Islanda)	4—0
3—0	**Steaua roșie Belgrad** (Iug.)	— **Panathinaikos** (Grecia)	1—2
1—1	**Beroe Stara Zagora** (Bulg.)	— **Dinamo Kiev** (U.R.S.S.)	0—2
1—0	**Young Boys Berna** (Elveția)	— **Real Madrid** (Spania)	0—5
2—0	**Anderlecht** (Belgia)	— **Gornik Zabrze** (Polonia)	1—1
4—1	**Brondby** (Danemarca)	— **Honved Budapesta** (Ung.)	2—2
2—0	**Beșiktaș Istanbul** (Turcia)	— **Dinamo Tirana** (Albania)	1—0
1—0	**Apoel Nicosia** (Cipru)	— **H.J.K. Helsinki** (Finlanda)	2—3
1—0	**Rosenborg** (Norvegia)	— **Linfield** (Irlanda de Nord)	1—1
2—3	**Öergryte** (Suedia)	— **Dinamo Berlin** (R.D.G.)	1—4
0—1	**Shamrock Rovers** (Irlanda)	— **Celtic Glasgow** (Scoția)	0—2
2—2	**Paris S.G.** (Franța)	— **T.J. Vitkovice** (Cehos.)	0—1

STEAUA BUCUREȘTI a fost calificată direct în turul II.

CUPA CUPELOR

TUR		RETUR	
4—3	Rapid Viena (Austria)	— F.C. Bruges (Belgia)	3—3
2—0	A.S. Roma (Italia)	— Real Zaragoza (Spania) (3—4 la 11 m)	0—2
2—0	Benfica Lisabona (Portug.)	— Lilleström (Norvegia)	2—1
1—0	„17 Nentori" Tirana (Albania)	— DINAMO BUCUREȘTI	2—1
2—1	Aberdeen (Scoția)	— F.C. Sion (Elveția)	0—3
1—2	Waterford (Irlanda)	— Girondins Bordeaux (Fr.)	0—4
6—0	Malmö F.F. (Suedia)	— Appolon Limassol (Cipru)	1—2
0—2	Bursaspor (Turcia)	— Ajax Amsterdam (Olanda)	0—5
0—3	Zurrieq (Malta)	— F.C. Wrexam (Ț. Galilor)	0—4
2—2	Valkeakosken Haka (Fin.)	— Torpedo Moscova (URSS)	1—3
3—0	Olympiakos Pireu (Grecia)	— U.S. Luxemburg (Lux.)	3—0
1—0	VfB Stuttgart (R.F.G.)	— Spartak Trnava (Cehos.)	0—0
0—3	Fram Reikjavik (Islanda)	— G.K.S. Katowice (Polonia)	0—1
1—0	Boldklubben 1903 (Dan.)	— Vitoșa Sofia (Bulgaria)	0—2
1—1	Glentoran Belfast (Irlanda N.)	— Lokomotive Leipzig (RDG)	0—2
2—2	Vasas Budapesta (Ungaria)	— Velez Mostar (Iug.)	2—3

CUPA UEFA

1—0	R.C. Lens (Franța	— Dundee United (Scoția)	0—2
5—1	F.C. Groningen (Olanda)	— Galway United (Irlanda)	3—1
0—9	J.A. Akranes (Islanda)	— Sporting Lisabona (Portug.)	0—6
2—0	Athletic Bilbao (Spania)	— F.C. Magdeburg (R.D.G.)	0—1
2—0	Athletico Madrid (Spania)	— Werder Bremen (R.F.G.)	1—2
1—2	Jeunesse Esch (Luxemburg)	— La Gantoise (Belgia)	1—1
1—0	Pecsi Munkas (Ungaria)	— Feyenoord Rotterdam (Ol.)	0—2
1—1	Sparta Praga (Cehos.)	— Vitoria Guimaraes (Port.)	1—2
3—2	Heart of Midlothian (Scoția)	— Dukla Praga (Ceh.)	0—1
0—4	F.C. Nantes (Franța)	— A.C. Torino (Italia)	1—1
1—4	Kalmar F.F. (Suedia)	— Bayer Leverkusen (R.F.G.)	0—3
2—4	Dinamo Minsk (U.R.S.S.	— Raba Eto Györ (Ungaria)	1—0
1—1	Sigma Olomuc (Cehoslovacia)	— I.F.K. Göteborg (Suedia)	0—4
1—1	F.C. Coleraine (Irlanda de N.)	— Stahl Brandenburg (RDG)	0—1
0—0	Legia Varșovia (Polonia)	— Dnepropetrovsk (URSS)	1—0
4—0	Glasgow Rangers (Scoția)	— Ilves Tampere (Finlanda	0—2
3—0	Bayer Uerdingen (R.F.G.)	— F.C. Carl-Zeiss Jena (RDG)	4—0
1—1	Linzer A.S.K. (Austria)	— Widzew Lodz (Polonia)	0—1
2—0	Neuchatel Xamax (Elveția)	— Lyngby B.K. (Danemarca)	3—1
1—0	S.K. Beveren (Belgia)	— Valerengen Oslo (Norv.)	0—0
1—0	O.F.I. Heraklion (Grecia)	— Hajduk Split (Iug.)	0—1
1—1	Flamurtari Vlora (Albania)	— C.F. Barcelona (Spania)	0—0
1—0	Fiorentina (Italia)	— Boavista Porto (Portug.) (1—3 la 11 m)	0—1
0—2	Hiberuians F.C. (Malta)	— Trakia Plovdiv (Bulgaria)	0—3
3—0	Swarkowski Tyrol (Austria)	— Stredeț Sofia (Bulgaria)	0—2
2—0	Inter Milano (Italia)	— A.E.K. Atena (Grecia)	1—0
1—0	Borussia Mönchengiad (RFG)	— Partizan Belgrad (Iug.)	3—1
1—0	SPORTUL STUDENȚESC	— Omonia Nicosia (Cipru)	1—1
2—0	UNIVERSITATEA CRAIOVA	— Galatasaray (Turcia)	1—2
0—1	N.K. Rijeka (Iugoslavia)	— Standard Liège (Belgia)	1—1
1—0	S.S.C. Napoli (Italia)	— F.C. Toulouse (Franța) (3—4 la 11 m)	0—1
0—0	Spartak Moscova (U.R.S.S.)	— F.C. Lucerna (Elveția)	1—0

Ce s-ar putea spune după desfășurarea meciurilor din primul tur al competițiilor continentale intercluburi ? În primul rînd trebuie subliniată eliminarea unor „capi de serie", anume **Panathinaikos Atena** („scoasă" de Steaua roșie Belgrad) în C.C.E., **A.S. Roma** (eliminată la 11 metri de formația spaniolă Zaragoza), **Aberdeen** (un 0—3 cu Sion) și, ceea ce ne doare mai mult, **Dinamo** în fața echipei albaneze „17 Nentori" în Cupa Cupelor, în fine **Sredeț Sofia** (care n-a izbutit să remonteze în retur fața echipei austriece F. C. Tyrol), în Cupa UEFA.

De asemenea, este de observat eliminarea unor altor echipe cu firmă, **P.S.V. Eindhoven** (în fața lui Bayern München), **Honved Budapesta** (de către danezii de la Bröndby) și **Paris St.-Germain** (care a pierdut la T.J. Vitkovice, campioana Cehoslovaciei) — în Cupa campionilor, apoi **F. C. Bruges** („scoasă" de Rapid Viena), **Spartak Trnava** (care n-a putut trece de VfB Stuttgart), **Vasas Budapesta** (eliminată de Velez Mostar) — în Cupa cupelor, în fine **Partizan Belgrad** (care a pierdut ambele meciuri cu Borussia Mönchengladbach) **,Nantes** (0—4 cu Torino în primul meci, apoi 1—1 în deplasare), **Dinamo Minsk** (care a pierdut cu 2—4 „acasă", cîștigînd cu 1—0 în deplasare, scor însă insuficient pentru calificare, în meciurile cu Raba Eto Györ), **Dnepr Dnepropetrovsk** (0—0 în deplasare cu Legia Varșovia, însă 0—1 pe teren propriu, după ce Protasov a ratat o lovitură de la 11 metri !), **F.C. Carl-Zeiss Jena** (învinsă la scor în ambele manșe de Bayer Uerdingen), **F. C. Magdeburg** (eliminată de Athletico Madrid, gol Salinas, după ce remontase diferența cu care pierduse în primul meci !) și **Napoli** (învinsă la 11 metri de F.C. Toulouse, ultimul penalty de departajare fiind ratat de chiar... Maradona !)...

Iată programul meciurilor din turul al II-lea :

CUPA CAMPIONILOR

Real Madrid	**— Juventus Torino**
T. J. Vitkovice	**— F. C. Porto**
Rosenborg	**— Steaua roșie Belgrad**
Bayern München	**— Austria Viena**
Anderlecht Bruxelles	**— STEAUA BUCUREȘTI**
Celtic Glasgow	**— Dinamo Kiev**
I. F. Bröndby	**— Dinamo Berlin**
Besiktaș Istanbul	**— Apoel Nicosia**

CUPA CUPELOR

Lokomotive Leipzig	**— Rapid Viena**
Real Zaragoza	**— F. C. Wrexham**
Vitoşa Sofia	**— Velez Mostar**
Torpedo Moscova	**— VfB Stuttgart**
G.K.S. Katowice	**— F. C. Sion**
Benfica Lisabona	**— Girondins Bordeaux**
„17 Nentori" Tirana	**— Malmöe F. F.**
Ajax Amsterdam	**— Olympiakos Pireu**

CUPA UEFA

F. C. Groningen	**— Neuchatel Xamax**
S. K .Beveren	**— Athletico Bilbao**
Glasgow Rangers	**— Boavista Porto**
Widzew Lodz	**— Bayer Uerdingen**
Legia Varşovia	**— Inter Milano**
Atletico Madrid	**— Vitoria Guimaraes**
Feyenoord Rotterdam	**— B. Mönchengladbach**
SPORTUL STUDENŢESC	**— La Gantoise**
Raba Eto Győr	**— A. C. Torino**
Dukla Praga	**— Bayer Leverkusen**
C. F. Barcelona	**— Sporting Lisabona**
Hajduk Split	**— Trakia Plovdiv**
F. C. Tyrol	**— Standard Liège**
I. F.K. Göteborg	**— Stahl Brandenburg**
Spartak Moscova	**— F. C. Toulouse**
Dundee United	**- UNIVERSITATEA CRAIOVA**

Datele meciurilor din turul al II-lea al Cupelor europene sînt 22 octombrie şi 5 noiembrie.

Tînărul și talentatul jucător al Sportului studențesc, Gheorghe Hagi, într-o acțiune caracteristică. Față din meciurile cu Omonia Nicosia, „colocviu" absolvit cu succes de studenții bucureșteni. „Examenele" adevărate abia acum bat la ușă...

Participarea echipelor românești în Cupele europene (1956-1986)

S-au împlinit deci trei decenii de la prima participare a unei echipe românești în Cupele europene intercluburi (Dinamo București, în ediția a II-a a C.C.E.). Evenimentul a fost de altfel marcat cum se poate mai frumos, prin victoria Stelei în aceeași Cupă a campionilor, a cărei deținătoare este în momentul de față. Am alcătuit, înaintea startului din ediția 1986—1987 a Cupelor europene, un... clasament (pe puncte) al tuturor echipelor românești participante în cele 3 competiții continentale, de-a lungul anilor. Pentru început să spunem că în aceste 3 decenii care s-au scurs de la debut (Dinamo învingea în toamna anului 1956 formația turcă... Gălatasaray), cele 19 echipe românești au susținut un total de 336 de partide (ultima luată în considerație, fiind finala Cupei campionilor, la Sevilla !), au obținut 125 de victorii, de 60 de ori au încheiat la egalitate și au pierdut de 151 de ori. Golaverajul general al acestor evoluții internaționale (pînă la startul noii ediții), este de 437 de goluri marcate și 512 primite. Cu alte cuvinte, a fost nevoie de 30 de ani de zile și de 336 de partide disputate, pentru ca Steaua să devină campioană a campioanelor Europei ! Ceea ce, desigur, acum a devenit o realitate imposibil de contestat. Dar iată cum arată acest inedit clasament al formațiilor românești participante în cele trei competiții europene (C.C.E., Cupa cupelor, Cupa UEFA), înaintea startului în ediția 1986—1987 a Cupelor continentale :

1. Dinamo București	72	29	11	32	119—108	69 p
2. Universitatea Craiova	52	23	10	19	65— 56	56
3. Steaua/C.C.A.	54	19	13	22	66— 77	51
4. F.C. Argeș Pitești	32	12	8	12	47— 49	32
5. Petrolul Ploiești	23	12	1	10	24— 30	25
6. Rapid București	22	7	2	13	24— 38	16
7. S.C. Bacău	8	4	2	2	13— 10	10
8. U.T.A.	16	3	4	9	16— 31	10
9. Politehnica Timișoara	10	5	0	5	10— 17	10
10. F.C.M. Brașov	11	3	1	7	14— 25	7
11. „U" Cluj-Napoca	6	3	0	3	8— 12	6
12. Sportul studențesc	10	2	2	6	10— 18	6
13. Corvinul Hunedoara	4	1	2	1	8— 9	4
14. A.S.A. Tg. Mureș	6	1	1	4	4— 13	3
15. Jiul Petroșani	2	1	0	1	2— 3	2
16. Progresul București	2	0	1	1	1— 2	1
17. Chimia Rm. Vilcea	2	0	1	1	2— 4	1
18. F.C. Baia Mare	2	0	1	1	2— 5	1
19. C.S.U. Galați	2	0	0	2	2— 5	0
TOTAL	336	125	60	151	437—512	310 p

În procente, echipele de club care ne-au reprezentat în Cupele europene au obținut 46,1 la sută din totalul de puncte posibile (310 din 672). Trebuie să recunoaștem că procentajul de reușită este mediocru, influențat de slaba comportare, de-a lungul multor ani, a formațiilor românești în aceste competiții continentale. Va fi de altfel interesant de alcătuit și un alt clasament, în funcție de procentele realizate. Am luat, însă în considerație doar echipele avînd minimum 15 partide disputate în Cupele europene, altfel procentajul lui **S.C. Bacău** (cu doar 8 jocuri la activ) — 62,5 la sută ! — sau cele ale lui **„Poli" Timișoara** (10 jocuri), **„U" Cluj-Napoca** (6 jocuri) sau **Corvinul Hunedoara** (doar 4 jocuri) — toate acestea cu procente de 50 la sută — ar deveni înșelătoare pentru adevărata contribuție a acestor formații la prestigiul fotbalului românesc ! Așadar, pe procente :

1. Petrolul	**— 54,3%**	**(23 meciuri)**
2. Univ. Craiova	**— 53,8%**	**(52 „)**
3. F.C. Argeş	**— 50 %**	**(32 „)**
4. Dinamo	**— 47,8%**	**(72 „)**
5. Steaua/CCA	**— 47,2%**	**(54 „)**
6. Rapid	**— 36,3%**	**(22 „)**
7. U.T.A.	**— 31,2%**	**(16 „)**

Cu alte cuvinte, doar 5 echipe reuşesc să treacă de media generală (46,1 la sută) : Petrolul, Universitatea Craiova, F.C. Argeş, Dinamo şi Steaua ! De remarcat totodată că actuala deţinătoare a Cupei campionilor, Steaua Bucureşti a reuşit în ediţia precedentă a C.C.E. cel mai bun bilanţ înregistrat vreodată de o echipă românească într-o singură ediţie a Cupelor europene : 9 meciuri jucate, 5 cîştigate, 2 egale, 2 pierdute, 12 puncte — adică un procentaj de 66,6 la sută, superior chiar celui amintit mai înainte pentru S.C. Bacău. Aici, „clasamentul“ ar fi următorul :

1. Steaua (1985—86)	**— 66,6%**	**(9 meciuri)**
2. S.C. Bacău (1969—70)	**— 62,5%**	**(8 „)**
3. Univ. Craiova (1982—83)	**— 60 %**	**(10 „)**
4. Dinamo (1983—84)	**— 56,2%**	**(8 „)**

Dacă Universitatea Craiova (în Cupa UEFA) şi Dinamo Bucureşti (în C.C.E.) s-au oprit în semifinale, Steaua a mers cu adevărat pînă la capăt, cîştigînd şi finala Cupei campionilor !

Nu ne mai rămîne decît să sperăm că în noua ediţie a Cupelor europene cele 3 reprezentante ale noastre rămase în cursă după meciurile primului tur (**Steaua, Sportul studenţesc şi Univeristatea Craiova**) vor izbuti să se califice cît mai sus în ierarhia continentală, îmbunătăţind din nou şi... procentajul de reuşită al echipelor noastre în competiţiile europene. În ceea ce ne priveşte, noi le urăm mult succes !

Programul

turului campionatului Diviziei B

(ediția 1986-1987)

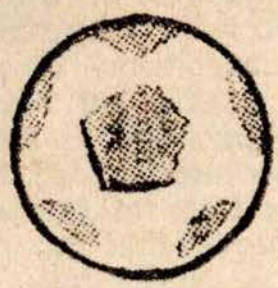

ETAPA I — 24 august
ETAPA a II-a — 31 august
ETAPA a III-a — 7 septembrie
ETAPA a IV-a — 14 septembrie
ETAPA a V-a — 21 septembrie
ETAPA a VI-a — 28 septembrie
ETAPA a VII-a — 5 octombrie
ETAPA a VIII-a — 12 octombrie
ETAPA a IX-a — 19 octombrie
ETAPA a X-a — 26 octombrie
ETAPA a XI-a — 2 noiembrie
ETAPA a XII-a — 9 noiembrie
ETAPA a XIII-a — 16 noiembrie
ETAPA a IV-a — 23 noiembrie
ETAPA a XV-a — 30 noiembrie
ETAPA a XVI-a — 7 decembrie
ETAPA a XVII-a — 14 decembrie

Seria I

ETAPA I

Poiana Cîmpina	—	F.C. Constanța	0—2 (0—1)
C.S. Botoșani	—	Aripile Victoria Bacău	2—0 (1—0)
Minerul Gura Humorului	—	C.F.R. Pașcani	1—0 (0—0)
Politehnica Iași	—	Olimpia Rm. Sărat	2—0 (2—0)
F.C.M. Progresul Brăila	—	Ceahlăul P. Neamț	5—2 (1—1)
F.E.P.A. '74 Bîrlad	—	F.C.M. Delta Dinamo Tulcea	1—0 (1—0)
Unirea Focșani	—	Prahova C.S.U. Ploiești	1—0 (1—0)
Unirea Slobozia	—	Steaua Mizil	1—2 (0—1)
C.S.M. Suceava	—	Dunărea C.S.U. Galați	1—0 (1—0)

ETAPA A II-A

F.C. Constanța	—	C.S. Botoșani	2—0 (1—0)
Aripile Victoria Bacău	—	Minerul Gura Humorului	6—1 (0—0)
C.F.R. Pașcani	—	Politehnica Iași	0—1 (0—1)
Olimpia Rm. Sărat	—	F.C.M. Progresul Brăila	3—1 (0—0)
Ceahlăul P. Neamț	—	F.E.P.A. '74 Bîrlad	1—2 (1—1)
F.C.M. Delta Dinamo Tulcea	—	Unirea Focșani	4—0 (2—0)
Prahova C.S.U. Ploiești	—	Unirea Slobozia	1—0 (1—0)
Steaua Mizil	—	C.S.M. Suceava	2—1 (2—0)
Dunărea C.S.U. Galați	—	Poiana Cîmpina	2—0 (1—0)

ETAPA A III-A

C.S. Botoșani	—	Poiana Cîmpina	2—2 (1—1)
Minerul Gura Humorului	—	F.C. Constanța	1—3 (1—2)
Politehnica Iași	—	Aripile Victoria Bacău	2—0 (1—0)
F.C.M. Progresul Brăila	—	C.F.R. Pașcani	3—1 (2—0)
F.E.P.A. '74 Bîrlad	—	Olimpia Rm. Sărat	1—0 (1—0)
Unirea Focșani	—	Ceahlăul P. Neamț	2—2 (2—0)
Unirea Slobozia	—	F.C.M. Delta Dinamo Tulcea	1—0 (0—0)
C.S.M. Suceava	—	Prahova C.S.U. Ploiești	4—0 (1—0)
Steaua Mizil	—	Dunărea C.S.U. Galați	4—1 (1—1)

ETAPA A IV-A

Poiana Cîmpina	—	Minerul Gura Humorului	1—0 (1—0)
F.C. Constanța	—	Politehnica Iași	1—0 (1—0)
Aripile Victoria Bacău	—	F.C.M. Progresul Brăila	1—0 (0—0)
C.F.R. Pașcani	—	F.E.P.A. '74 Bîrlad	2—0 (1—0)
Olimpia Rm. Sărat	—	Unirea Focșani	2—0 (1—0)
Ceahlăul P. Neamț	—	Unirea Slobozia	2—0 (2—0)
F.C.M. Delta Dinamo Tulcea	—	C.S.M. Suceava	1—0 (1—0)
Prahova C.S.U. Ploiești	—	Steaua Mizil	2—0 (1—0)
Dunărea C.S.U. Galați	—	C.S. Botoșani	3—0 (1—0)

ETAPA A V-A

Minerul Gura Humorului	— C.S. Botoșani	1—1	(1—1)
Politehnica Iași	— Poiana Cîmpina	6—0	(1—0)
F.C.M. Progresul Brăila	— F.C. Constanța	2—1	(1—0)
F.E.P.A. '74 Bîrlad	— Aripile Victoria Bacău	1—0	(0—0)
Unirea Focșani	— C.F.R. Pașcani	3—1	(1—0)
Unirea Slobozia	— Olimpia Rm. Sărat	1—1	(1—1)
C.S.M. Suceava	— Ceahlăul P. Neamț	1—1	(0—0)
Steaua Mizil	— F.C.M. Delta Dinamo Tulcea	5—2	(3—0)
Prahova C.S.U. Ploiești	— Dunărea C.S.U. Galați	3—1	(1—0)

ETAPA A VI-A

Poiana Cîmpina	— F.C.M. Progresul Brăila	1—2	(0—2)
F.C. Constanța	— F.E.P.A. '74 Bîrlad	5—0	(1—0)
C.S. Botoșani	— Politehnica Iași	1—0	(1—0)
Aripile Victoria Bacău	— Unirea Focșani	3—1	(1—0)
C.F.R. Pașcani	— Unirea Slobozia	2—0	(1—0)
Olimpia Rm. Sărat	— C.S.M. Suceava	1—3	(0—3)
Ceahlăul P. Neamț	— Steaua Mizil	3—1	(0—0)
F.C.M. Delta Dinamo Tulcea	— Prahova C.S.U. Ploiești	3—1	(0—0)
Dunărea C.S.U. Galați	— Minerul Gura Humorului	0—1	(0—1)

ETAPA A VII-A

Politehnica Iași	— Minerul Gura Humorului	2—1	(0—1)
F.C.M. Progresul Brăila	— C.S. Botoșani	5—0	(1—0)
F.E.P.A. '74 Bîrlad	— Poiana Cîmpina	1—0	(0—0)
F.C.M. Delta Dinamo Tulcea	— Dunărea C.S.U. Galați	2—2	(1—2)
Unirea Focșani	— F.C. Constanța	1—0	(0—0)
Prahova C.S.U. Ploiești	— Ceahlăul P. Neamț	3—0	(1—0)
Unirea Slobozia	— Aripile Victoria Bacău	0—2	(0—1)
Steaua Mizil	— Olimpia Rm. Sărat	0—0	
C.S.M. Suceava	— C.F.R. Pașcani	1—1	(1—1)

ETAPA A VIII-A

Poiana Cîmpina	— Unirea Focșani	. . . . .
F.C. Constanța	— Unirea Slobozia	. . . . .
C.S. Botoșani	— F.E.P.A. '74 Bîrlad	. . . . .
Aripile Victoria Bacău	— C.S.M. Suceava	. . . . .
Minerul Gura Humorului	— F.C.M. Progresul Brăila	. . . . .
C.F.R. Pașcani	— Steaua Mizil	. . . . .
Olimpia Rm. Sărat	— Prahova C.S.U. Ploiești	. . . . .
Ceahlăul P. Neamț	— F.C.M. Delta Dinamo Tulcea	. . . . .
Dunărea C.S.U. Galați	— Politehnica Iași	. . . . .

ETAPA A IX-A

F.C.M. Progresul Brăila	—	Politehnica Iași
Ceahlăul P. Neamț	—	Dunărea C.S.U. Galați
F.E.P.A. '74 Bîrlad	—	Minerul Gura Humorului
F.C.M. Delta Dinamo Tulcea	—	Olimpia Rm. Sărat
Unirea Focșani	—	C.S. Botoșani
Prahova C.S.U. Ploiești	—	C.F.R. Pașcani
Unirea Slobozia	—	Poiana Cîmpina
Steaua Mizil	—	Aripile Victoria Bacău
C.S.M. Suceava	—	F.C. Constanța

ETAPA A X-A

Poiana Cîmpina	—	C.S.M. Suceava
F.C. Constanța	—	Steaua Mizil
C.S. Botoșani	—	Unirea Slobozia
Aripile Victoria Bacău	—	Prahova C.S.U. Ploiești
Minerul Gura Humorului	—	Unirea Focșani
C.F.R. Pașcani	—	F.C.M. Delta Dinamo Tulcea
Politehnica Iași	—	F.E.P.A. '74 Bîrlad
Olimpia Rm. Sărat	—	Ceahlăul P. Neamț
Dunărea C.S.U. Galați	—	F.C.M. Progresul Brăila

ETAPA A XI-A

Olimpia Rm. Sărat	—	Dunărea C.S.U. Galați
Ceahlăul P. Neamț	—	C.F.R. Pașcani
FE.P.A. '74 Bîrlad	—	F.CM. Progresul Brăila
F.C.M. Delta Dinamo Tulcea	—	Aripile Victoria Bacău
Unirea Focșani	—	Politehnica Iași
Prahova C.S.U. Ploiești	—	F.C. Constanța
Unirea Slobozia	—	Minerul Gura Humorului
Steaua Mizil	—	Poiana Cîmpina
C.S.M. Suceava	—	C.S. Botoșani

ETAPA A XII-A

C.S. Botoșani	—	Steaua Mizil
Poiana Cîmpina	—	Prahova C.S.U. Ploiești
F.C. Constanța	—	F.C.M. Delta Dinamo Tulcea
Aripile Victoria Bacău	—	Ceahlăul P. Neamț
Minerul Gura Humorului	—	C.S.M. Suceava
C.F.R. Pașcani	—	Olimpia Rm. Sărat
Politehnica Iași	—	Unirea Slobozia
F.C.M. Progresul Brăila	—	Unirea Focșani
Dunărea C.S.U. Galați	—	F.E.P.A. '74 Bîrlad

ETAPA A XIII-A

C.F.R. Pașcani	—	Dunărea C.S.U. Galați
Olimpia Rm. Sărat	—	Aripile Victoria Bacău
Ceahlăul P. Neamț	—	F.C. Constanța
F.C.M. Delta Dinamo Tulcea	—	Poiana Cîmpina
Unirea Focșani	—	F.E.P.A. '74 Bîrlad
Prahova C.S.U. Ploiești	—	C.S. Botoșani
Unirea Slobozia	—	F.C.M. Progresul Brăila
Steaua Mizil	—	Minerul Gura Humorului
C.S.M. Suceava	—	Politehnica Iași

ETAPA A XIV-A

F.C. Constanța	—	Olimpia Rm. Sărat
Poiana Cîmpina	—	Ceahlăul P. Neamț
C.S. Botoșani	—	F.C.M. Delta Dinamo Tulcea
Minerul Gura Humorului	—	Prahova C.S.U. Ploiești
Politehnica Iași	—	Steaua Mizil
F.C.M. Progresul Brăila	—	C.S.M. Suceava
F.E.P.A. '74 Bîrlad	—	Unirea Slobozia
Dunărea C.S.U. Galați	—	Unirea Focșani
Aripile Victoria Bacău	—	C.F.R. Pașcani

ETAPA A XV-A

C.F.R. Pașcani	—	F.C. Constanța
Olimpia Rm. Sărat	—	Poiana Cîmpina
Ceahlăul P. Neamț	—	C.S. Botoșani
F.C.M. Delta Dinamo Tulcea	—	Minerul Gura Humorului
Prahova C.S.U. Ploiești	—	Politehnica Iași
Unirea Slobozia	—	Unirea Focșani
Steaua Mizil	—	F.C.M. Progresul Brăila
C.S.M. Suceava	—	F.E.P.A. '74 Bîrlad
Dunărea C.S.U. Galați	—	Aripile Victoria Bacău

ETAPA A XVI-A

Poiana Cîmpina	—	C.F.R. Pașcani
F.C. Constanța	—	Aripile Victoria Bacău
C.S. Botoșani	—	Olimpia Rm. Sărat
Minerul Gura Humorului	—	Ceahlăul P. Neamț
Politehnica Iași	—	F.C.M. Delta Dinamo Tulcea
F.C.M. Progresul Brăila	—	Prahova C.S.U. Ploiești
F.E.P.A. '74 Bîrlad	—	Steaua Mizil
Unirea Focșani	—	C.S.M. Suceava
Unirea Slobozia	—	Dunărea C.S.U. Galați

ETAPA A XVII-A

Aripile Victoria Bacău	— Poiana Cîmpina	. . . . .
C.F.R. Pașcani	— C.S. Botoșani	. . . . .
Olimpia Rm. Sărat	— Minerul Gura Humorului	. . . . .
Ceahlăul P. Neamț	— Politehnica Iași	. . . . .
F.C.M. Delta Dinamo Tulcea	— F.C.M. Progresul Brăila	. . . . .
Prahova C.S.U. Ploiești	— F.E.P.A. '74 Bîrlad	. . . . .
Steaua Mizil	— Unirea Focșani	. . . . .
C.S.M. Suceava	— Unirea Slobozia	. . . . .
Dunărea C.S.U. Galați	— F.C. Constanța	. . . . .

Seria a II-a

ETAPA I

Autobuzul București	— I.C.I.M. Brașov	0—0	
Automatica București	— A.S. Drobeta Tr. Severin	2—1	(1—0)
Gloria Pandurii Tg. Jiu	— Carpați Mîrșa	3—2	(1—0)
ROVA Roșiori	— Sportul muncitoresc Slatina	1—0	(0—0)
C.S. Tîrgoviște	— I.M.A.S.A. Sf. Gheorghe	3—0	(1—0)
F.C. Inter Sibiu	— Electroputere Craiova	1—0	(1—0)
Chimica Tîrnăveni	— Progresul Vulcan Buc.	0—1	(0—0)
Gaz metan Mediaș	— Mecanică Fină Steaua	1—0	(1—0)
Tractorul Brașov	— A.S.A. Tg. Mureș	0—0	

ETAPA A II-A

I.C.I.M. Brașov	— Automatica București	3—1	(1—0)
A.S. Drobeta Tr. Severin	— Gloria Pandurii Tg. Jiu	2—1	(0—1)
Carpați Mîrșa	— ROVA Roșiori	3—0	(2—0)
Sportul muncitoresc Slatina	— C.S. Tîrgoviște	2—1	(0—1)
I.M.A.S.A. Sf. Gheorghe	— F.C. Inter Sibiu	2—0	(2—0)
Electroputere Craiova	— Chimica Tîrnăveni	2—0	(0—0)
Progresul Vulcan Buc.	— Gaz metan Mediaș	1—0	(0—0)
Mecanică fină Steaua	— Tractorul Brașov	2—0	(2—0)
A.S.A. Tg. Mureș	— Autobuzul București	3—0	(1—0)

ETAPA A III-A

Automatica București	— Autobuzul București	1—0	(1—0)
Gloria Pandurii Tg. Jiu	— I.C.I.M. Brașov	0—0	
ROVA Roșiori	— A.S. Drobeta Tr. Severin	1—1	(0—0)
C.S. Tîrgoviște	— Carpați Mîrșa	3—0	(0—0)
F.C. Inter Sibiu	— Sportul muncitoresc Slatina	2—0	(0—0)
Chimica Tîrnăveni	— I.M.A.S.A. Sf. Gheorghe	4—0	(1—0)
Gaz metan Mediaș	— Electroputere Craiova	0—0	
Tractorul Brașov	— Progresul Vulcan Buc.	0—0	
Mecanică fină Steaua	— A.S.A. Tg. Mureș	0—0	

ETAPA A IV-A

Autobuzul București	—	Gloria Panduri Tg. Jiu	4—0 (1—0)
I.C.I.M. Brașov	—	ROVA Roșiori	1—1 (0—1)
A.S. Drobeta Tr. Severin	—	C.S. Tîrgoviște	3—0 (0—0)
Carpați Mîrșa	—	F.C. Inter Sibiu	0—0
Sportul muncitoresc Slatina	—	Chimia Tîrnăveni	1—3 (1—2)
I.M.A.S.A. Sf. Gheorghe	—	Gaz metan Mediaș	1—0 (0—0)
Electroputere Craiova	—	Tractorul Brașov	3—1 (2—1)
Progresul Vulcan Buc.	—	Mecanică fină Steaua	5—1 (3—1)
A.S.A. Tg. Mureș	—	Automatica București	2—0 (2—0)

ETAPA A V-A

Gloria Panduri Tg. Jiu	—	Automatica București	1—0 (0—0)
ROVA Roșiori	—	Autobuzul București	3—0 (2—0)
C.S. Tîrgoviște	—	I.C.I.M. Brașov	3—2 (3—1)
F.C. Inter Sibiu	—	A.S. Drobeta Tr. Severin	2—1 (1—1)
Chimica Tîrnăveni	—	Carpați Mîrșa	2—1 (0—0)
Gaz metan Mediaș	—	Sportul muncitoresc Slatina	1—0 (0—0)
Tractorul Brașov	—	I.M.A.S.A. Sf. Gheorghe	1—0 (1—0)
Mecanică fină Steaua	—	Electroputere Craiova	1—0 (1—0)
Progresul Vulcan Buc.	—	A.S.A. Tg. Mureș	1—1 (0—0)

ETAPA A VI-A

Autobuzul București	—	C.S. Tîrgoviște	3—1 (3—1)
I.C.I.M. Brașov	—	F.C. Inter Sibiu	1—0 (0—0)
Automatica București	—	ROVA Roșiori	4—0 (2—0)
A.S. Drobeta Tr. Severin	—	Chimica Tîrnăveni	2—1 (1—1)
Carpați Mîrșa	—	Gaz metan Mediaș	3—2 (1—0)
Sportul muncitoresc Slatina	—	Tractorul Brașov	0—0
I.M.A.S.A. Sf. Gheorghe	—	Mecanică fină Steaua	1—0 (0—0)
Electroputere Craiova	—	Progresul Vulcan Buc.	2—2 (1—1)
A.S.A. Tg. Mureș	—	Gloria Pandurii Tg. Jiu	2—0 (2—0)

ETAPA A VII-A

ROVA Roșiori	—	Gloria Pandurii Tg. Jiu	1—0 (0—0)
C.S. Tîrgoviște	—	Automatica București	3—1 (0—1)
F.C. Inter Sibiu	—	Autobuzul București	2—1 (1—0)
Electroputere Craiova	—	A.S.A. Tg. Mureș	1—2 (0—2)
Chimica Tîrnăveni	—	I.C.I.M. Brașov	2—0 (2—0)
Progresul Vulcan Buc.	—	I.M.A.S.A. Sf. Gheorghe	3—1 (0—0)
Gaz metan Mediaș	—	A.S. Drobeta Tr. Severin	3—1 (2—1)
Mecanică fină Steaua	—	Sportul muncitoresc Slatina	3—2 (2—2)
Tractorul Brașov	—	Carpați Mîrșa	3—0 (0—0)

ETAPA A VIII-A

Autobuzul Bucureşti	—	Chimica Tîrnăveni
I.C.I.M. Braşov	—	Gaz metan Mediaş
Automatica Bucureşti	—	F.C. Inter Sibiu
A.S. Drobeta Tr. Severin	—	Tractorul Braşov
Gloria Pandurii Tg. Jiu	—	C.S. Tîrgovişte
Carpaţi Mîrşa	—	Mecanică fină Steaua
Sportul muncitoresc Slatina	—	Progresul Vulcan Buc.
I.M.A.S.A. Sf. Gheorghe	—	Electroputere Craiova
A.S.A. Tg. Mureş	—	ROVA Roşiori

ETAPA A IX-A

C.S. Tîrgovişte	—	ROVA Roşiori
I.M.A.S.A. Sf. Gheorghe	—	A.S.A. Tg. Mureş
F.C. Inter Sibiu	—	Gloria Pandurii Tg. Jiu
Electroputere Craiova	—	Sportul muncitoresc Slatina
Chimica Tîrnăveni	—	Automatica Bucureşti
Progresul Vulcan	—	Carpaţi Mîrşa
Gaz metan Mediaş	—	Autobuzul Bucureşti
Mecanică fină Steaua	—	A.S. Drobeta Tr. Severin
Tractorul Braşov	—	I.C.I.M. Braşov

ETAPA A X-A

Autobuzul Bucureşti	—	Tractorul Braşov
I.C.I.M. Braşov	—	Mecanică fină Steaua
Automatica Bucureşti	—	Gaz metan Mediaş
A.S. Drobeta Tr. Severin	—	Progresul Vulcan Buc.
Gloria Pandurii Tg. Jiu	—	Chimica Tîrnăveni
Carpaţi Mîrşa	—	Electroputere Craiova
ROVA Roşiori	—	F.C. Inter Sibiu
Sportul muncitoresc Slatina	—	I.M.A.S.A. Sf. Gheorghe
A.S.A. Tg. Mureş	—	C.S. Tîrgovişte

ETAPA A XI-A

Sportul muncitoresc Slatina	—	A.S.A. Tg. Mureş
I.M.A.S.A. Sf. Gheorghe	—	Carpaţi Mîrşa
F.C. Inter Sibiu	—	C.S. Tîrgovişte
Electroputere Craiova	—	A.S. Drobeta Tr. Severin
Chimica Tîrnăveni	—	ROVA Roşiori
Progresul Vulcan Buc.	—	I.C.I.M. Braşov
Gaz metan Mediaş	—	Gloria Pandurii Tg. Jiu
Mecanică fină Steaua	—	Autobuzul Bucureşti
Tractorul Braşov	—	Automatica Bucureşti

ETAPA A XII-A

Autobuzul București	—	Progresul Vulcan Buc.
I.C.I.M. Brașov	—	Electroputere Craiova
Automatica București	—	Mecanică fină Steaua
A.S. Drobeta Tr. Severin	—	I.M.A.S.A. Sf. Gheorghe
Gloria Pandurii Tg. Jiu	—	Tractorul Brașov
Carpați Mirșa	—	Sportul muncitoresc Slatina
ROVA Roșiori	—	Gaz metan Mediaș
C.S. Tîrgoviște	—	Chimica Tîrnăveni
A.S.A. Tg. Mureș	—	F.C. Inter Sibiu

ETAPA A XIII-A

Carpați Mirșa	—	A.S.A. Tg. Mureș
Sportul muncitoresc Slatina	—	A.S. Drobeta Tr. Severin.
I.M.A.S.A. Sf. Gheorghe	—	I.C.I.M. Brașov
Electroputere Craiova	—	Autobuzul București
Chimica Tîrnăveni	—	F.C. Inter Sibiu
Progresul Vulcan Buc.	—	Automatica București
Gaz metan Mediaș	—	C.S. Tîrgoviște
Mecanică fină Steaua	—	Gloria Pandurii Tg. Jiu
Tractorul Brașov	—	ROVA Roșiori

ETAPA A XIV-A

Autobuzul București	—	I.M.A.S.A. Sf. Gheorghe
I.C.I.M. Brașov	—	Sportul muncitoresc Slatina
Automatica București	—	Electroputere Craiova
A.S. Drobeta Tr. Severin	—	Carpați Mirșa
Gloria Pandurii Tg. Jiu	—	Progresul Vulcan Buc.
ROVA Roșiori	—	Mecanică fină Steaua
C.S. Tîrgoviște	—	Tractorul Brașov
F.C. Inter Sibiu	—	Gaz metan Mediaș
A.S.A. Tg. Mureș	—	Chimica Tîrnăveni

ETAPA A XV-A

Carpați Mirșa	—	I.C.I.M. Brașov
Sportul muncitoresc Slatina	—	Autobuzul București
I.M.A.S.A. Sf. Gheorghe	—	Automatica București
Electroputere Craiova	—	Gloria Pandurii Tg. Jiu
Progresul Vulcan Buc.	—	ROVA Roșiori
Gaz metan Mediaș	—	Chimica Tîrnăveni
Mecanică fină Steaua	—	C.S. Tîrgoviște
Tractorul Brașov	—	F.C. Inter Sibiu
A.S.A. Tg. Mureș	—	A.S. Drobeta Tr. Severin

ETAPA A XVI-A

Autobuzul București	— Carpați Mîrșa	. . . . .
I.C.I.M. Brașov	— A.S. Drobeta Tr. Severin	. . . . .
Automatica București	— Sportul muncitoresc Slatina	. . . . .
Gloria Pandurii Tg. Jiu	— I.M.A.S.A. Sf. Gheorghe	. . . . .
ROVA Roșiori	— Electroputere Craiova	. . . . .
C.S. Tîrgoviște	— Progresul Vulcan Buc.	. . . . .
F.C. Inter Sibiu	— Mecanică fină Steaua	. . . . .
Chimica Tîrnăveni	— Tractorul Brașov	. . . . .
Gaz metan Mediaș	— A.S.A. Tg. Mureș	. . . . .

ETAPA A XVII-A

A.S. Drobeta Tr. Severin	— Autobuzul București	. . . . .
Carpați Mîrșa	— Automatica București	. . . . .
Sportul muncitoresc Slatina	— Gloria Pandurii Tg. Jiu	. . . . .
I.M.A.S.A. Sf. Gheorghe	— ROVA Roșiori	. . . . .
Electroputere Craiova	— C.S. Tîrgoviște	. . . . .
Progresul Vulcan Buc.	— F.C. Inter Sibiu	. . . . .
Mecanică fină Steaua	— Chimica Tîrnăveni	. . . . .
Tractorul Brașov	— Gaz metan Mediaș	. . . . .
A.S.A. Tg. Mureș	— I.C.I.M. Brașov	. . . . .

Seria a III-a

ETAPA 1

C.I.L. Sighet	— F.C. Bihor	0—0	
Minerul Cavnic	— U.T. Arad	5—0	(3—0)
F.C. Maramureș Baia Mare	— F.C. Olimpia Satu Mare	6—0	(3—0)
C.S.M. Reșița	— Politehnica Timișoara	0—0	
Minerul Paroșeni	— Armătura Zalău	3—1	(3—0)
UNIO Satu Mare	— Aurul Brad	2—0	(0—0)
Steaua C.F.R. Cluj-Napoca	— Dacia Mecanică Orăștie	1—0	(1—0)
Strungul Arad	— Mureșul Deva	2—1	(0—1)
Gloria Bistrița	— Metalul Bocșa	2—1	(2—0)

ETAPA A II-A

Mureșul Deva	— Gloria Bistrița	0—2	(0—2)
Aurul Brad	— Steaua C.F.R. Cluj-Napoca	2—0	(1—0)
Armătura Zalău	— UNIO Satu Mare	3—1	(1—0)
Metalul Bocșa	— C.I.L. Sighet	2—1	(0—0)
Dacia Mecanica Orăștie	— Strungul Arad	3—1	(2—0)
Politehnica Timișoara	— Minerul Paroșeni	1—1	(1—1)
F.C. Olimpia Satu Mare	— C.S.M. Reșița	1—0	(0—0)
U.T. Arad	— F.C. Maramureș Baia Mare	2—0	(0—0)
F.C. Bihor	— Minerul Cavnic	2—0	(2—0)

ETAPA A III-A

F.C. Maramureș Baia Mare	— F.C. Bihor	0—2	(0—1)
C.S.M. Reșița	— U.T. Arad	1—0	(0—0)
Minerul Paroșeni	— F.C. Olimpia Satu Mare	1—0	(0—0)
UNIO Satu Mare	— Politehnica Timișoara	0—1	(0—0)
Steaua C.F.R. Cluj-Napoca	— Armătura Zalău	1—0	(1—0)
Strungul Arad	— Aurul Brad	1—0	(0—0)
Gloria Bistrița	— Dacia Mecanica Orăștie	3—0	(2—0)
Minerul Cavnic	— C.I.L. Sighet	5—0	(2—0)
Mureșul Deva	— Metalul Bocșa	1—0	(0—0)

ETAPA A IV-A

Aurel Brad	— Gloria Bistrița	0—0	
Politehnica Timișoara	— Steaua C.F.R. Cluj-Napoca	4—3	(1—0)
Dacia Mecanica Orăștie	— Mureșul Deva	1—0	(1—0)
F.C. Olimpia Satu Mare	— UNIO Satu Mare	1—1	(0—0)
Metalul Bocșa	— Minerul Cavnic	4—0	(2—0)
U.T. Arad	— Minerul Paroșeni	1—0	(0—0)
F.C. Bihor	— C.S.M. Reșița	1—2	(0—1)
Armătura Zalău	— Strungul Arad	0—0	
C.I.L. Sighet	— F.C. Maramureș Baia Mare	0—0	

ETAPA A V-A

Minerul Paroșeni	— F.C. Bihor	2—0	(0—0)
UNIO Satu Mare	— U.T. Arad	3—0	(0—0)
Steaua C.F.R. Cluj-Napoca	— F.C. Olimpia Satu Mare	1—1	(0—1)
Strungul Arad	— Politehnica Timișoara	2—2	(1—1)
Gloria Bistrița	— Armătura Zalău	2—0	(1—0)
Mureșul Deva	— Aurul Brad	2—1	(1—0)
F.C. Maramureș Baia Mare	— Minerul Cavnic	3—1	(2—0)
C.S.M. Reșița	— C.I.L. Sighet	3—1	(0—0)
Dacia Mecanica Orăștie	— Metalul Bocșa	5—1	(2—0)

ETAPA A VI-A

Politehnica Timișoara	— Gloria Bistrița	3—2	(1—2)
Metalul Bocșa	— F.C. Maramureș Baia Mare	1—1	(1—1)
Aurul Brad	— Dacia Mecanică Orăștie	2—1	(2—0)
U.T. Arad	— Steaua C.F.R. Cluj-Napoca	2—0	(0—0)
F.C. Bihor	— UNIO Satu Mare	5—0	(1—0)
C.I.L. Sighet	— Minerul Paroșeni	3—1	(1—0)
Armătura Zalău	— Mureșul Deva	4—0	(0—0)
F.C. Olimpia Satu Mare	— Strungul Arad	2—1	(0—0)
Minerul Cavnic	— C.S.M. Reșița	2—1	(1—0)

ETAPA A VII-A

Dacia Mecanica Orăştie	— Armătura Zalău	2—2	(1—2)
Steaua C.F.R. Cluj-Napoca	— F.C. Bihor	1—1	(0—0)
Strungul Arad	— U.T. Arad	0—0	
Gloria Bistriţa	— F.C. Olimpia Satu Mare	1—0	(0—0)
Mureşul Deva	— Politehnica Timişoara	0—3	(0—0)
C.S.M. Reşiţa	— F.C. Maramureş Baia Mare	2—0	(2—0)
Minerul Paroşeni	— Minerul Cavnic	3—1	(2—1)
UNIO Satu Mare	— C.I.L. Sighet	2—1	(2—1)
Aurul Brad	— Metalul Bocşa	2—1	(0—0)

ETAPA A VIII-A

F.C. Olimpia Satu Mare	— Mureşul Deva	. . . . .
U.T. Arad	— Gloria Bistriţa	. . . . .
C.I.L. Sighet	— Steaua C.F.R. Cluj-Napoca	. . . . .
Minerul Cavnic	— UNIO Satu Mare	. . . . .
F.C. Maramureş Baia Mare	— Minerul Paroşeni	. . . . .
F.C. Bihor	— Strungul Arad	. . . . .
Metalul Bocşa	— C.S.M. Reşiţa	. . . . .
Armătura Zalău	— Aurul Brad	. . . . .
Politehnica Timişoara	— Dacia Mecanica Orăştie	. . . . .

ETAPA A IX-A

Aurul Brad	— Politehnica Timişoara	. . . . .
Armătura Zalău	— Metalul Bocşa	. . . . .
Gloria Bistriţa	— F.C. Bihor	. . . . .
Mureşul Deva	— U.T. Arad	. . . . .
Dacia Mecanica Orăştie	— F.C. Olimpia Satu Mare	. . . . .
Minerul Paroşeni	— C.S.M. Reşiţa	. . . . .
UNIO Satu Mare	— F.C. Maramureş Baia Mare	. . . . .
Steaua C.F.R. Cluj-Napoca	— Minerul Cavnic	. . . . .
Strungul Arad	— C.I.L. Sighet	. . . . .

ETAPA A X-A

C.I.L. Sighet	— Gloria Bistriţa	. . . . .
F.C. Maramureş Baia Mare	— Steaua C.F.R. Cluj-Napoca	. . . . .
C.S.M. Reşiţa	— UNIO Satu Mare	. . . . .
Metalul Bocşa	— Minerul Paroşeni	. . . . .
Politehnica Timişoara	— Armătura Zalău	. . . . .
F.C. Olimpia Satu Mare	— Aurul Brad	. . . . .
Minerul Cavnic	— Strungul Arad	. . . . .
U.T. Arad	— Dacia Mecanica Orăştie	. . . . .
F.C. Bihor	— Mureşul Deva	. . . . .

ETAPA A XI-A

Dacia Mecanica Orăștie	—	F.C. Bihor
Aurul Brad	—	U.T. Arad
Armătura Zalău	—	F.C. Olimpia Satu Mare
Mureșul Deva	—	C.I.L. Sighet
UNIO Satu Mare	—	Minerul Paroșeni
Steaua C.F.R. Cluj-Napoca	—	C.S.M. Reșița
Politehnica Timișoara	—	Metalul Bocșa
Strungul Arad	—	F.C. Maramureș Baia Mare
Gloria Bistrița	—	Minerul Cavnic

ETAPA A XII-A

Minerul Cavnic	—	Mureșul Deva
C.S.M. Reșița	—	Strungul Arad
C.I.L. Sighet	—	Dacia Mecanica Orăștie
F.C. Maramureș Baia Mare	—	Gloria Bistrița
U.T. Arad	—	Armătura Zalău
F.C. Bihor	—	Aurul Brad
Minerul Paroșeni	—	Steaua C.F.R. Cluj-Napoca
Metalul Bocșa	—	UNIO Satu Mare
F.C. Olimpia Satu Mare	—	Politehnica Timișoara

ETAPA A XIII-A

Politehnica Timișoara	—	U.T. Arad
Steaua C.F.R. Cluj-Napoca	—	UNIO Satu Mare
Strungul Arad	—	Minerul Paroșeni
F.C. Olimpia Satu Mare	—	Metalul Bocșa
Gloria Bistrița	—	C.S.M. Reșița
Dacia Mecanica Orăștie	—	Minerul Cavnic
Aurul Brad	—	C.I.L. Sighet
Armătura Zalău	—	F.C. Bihor
Mureșul Deva	—	F.C. Maramureș Baia Mare

ETAPA A XIV-A

C.S.M. Reșița	—	Mureșul Deva
F.C. Bihor	—	Politehnica Timișoara
C.I.L. Sighet	—	Armătura Zalău
UNIO Satu Mare	—	Strungul Arad
Minerul Cavnic	—	Aurul Brad
Minerul Paroșeni	—	Gloria Bistrița
Metalul Bocșa	—	Steaua C.F.R. Cluj-Napoca
U.T. Arad	—	F.C. Olimpia Satu Mare
F.C. Maramureș Baia Mare	—	Dacia Mecanica Orăștie

ETAPA A XV-A

Gloria Bistrița	—	UNIO SATU MARE
Mureșul Deva	—	Minerul Paroșeni
Dacia Mecanica Orăștie	—	C.S.M. Reșița
Armătura Zalău	—	Minerul Cavnic
Politehnica Timișoara	—	C.I.L. Sighet
Strungul Arad	—	Steaua C.F.R. Cluj-Napoca
Metalul Bocșa	—	U.T. Arad
Aurul Brad	—	F.C. Maramureș Baia Mare
F.C. Olimpia Satu Mare	—	F.C. Bihor

ETAPA A XVI-A

Strungul Arad	—	Metalul Bocșa
Steaua C.F.R. Cluj-Napoca	—	Gloria Bistrița
F.C. Bihor	—	U.T. Arad
C.I.L. Sighet	—	F.C. Olimpia Satu Mare
Minerul Paroșeni	—	Dacia Mecanica Orăștie
Minerul Cavnic	—	Politehnica Timișoara
F.C. Maramureș Baia Mare	—	Armătura Zalău
UNIO Satu Mare	—	Mureșul Deva
C.S.M. Reșița	—	Aurul Brad

ETAPA A XVII-A

Mureșul Deva	—	Steaua C.F.R. Cluj-Napoca
Dacia Mecanica Orăștie	—	UNIO Satu Mare
Aurul Brad	—	Minerul Paroșeni
Armătura Zalău	—	C.S.M. Reșița
Politehnica Timișoara	—	F.C. Maramureș Baia Mare
Metalul Bocșa	—	F.C. Bihor
F.C. Olimpia Satu Mare	—	Minerul Cavnic
U.T. Arad	—	C.I.L. Sighet
Gloria Bistrița	—	Strungul Arad

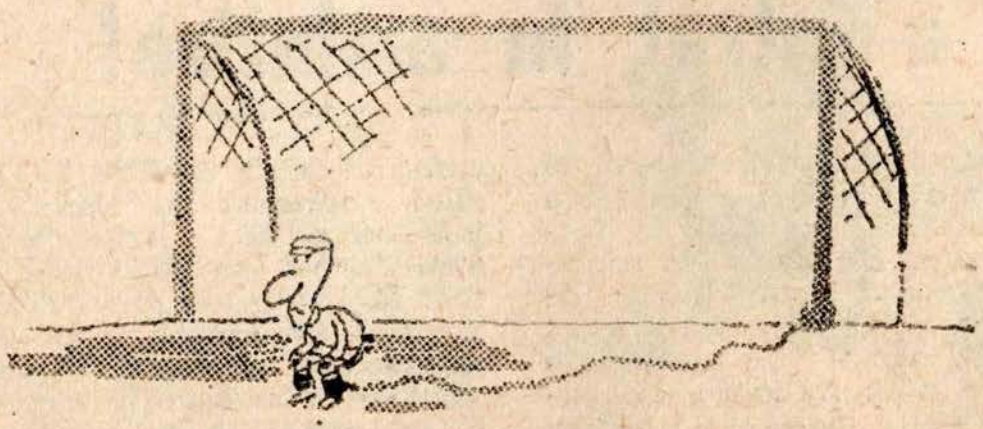

„Mexico '86" a intrat în amintire!

Disputată între 31 mai și 29 iunie a.c., a XIII-a ediție a Campionatului mondial de fotbal a intrat de acum... în amintire, devenind simplă filă de istorie a celui mai iubit sport al lumii. Timp de aproape o lună de zile, miliarde de oameni s-au pasionat pentru aventurile unui balon de piele, suferind odată cu Brazilia, plîngînd împreună cu Danemarca, jubilînd pentru Argentina și admirîndu-l pe Maradona. Au fost fără îndoială plusuri și minusuri în această nouă ediție „mexicană" a Cupei mondiale, nu le vom mai aminti aici, fiind în general bine cunoscute. Rezultatele sînt de acum știute,

dar credem că veți fi de acord că un „remember" al ultimei ediții a C.M. nu este decît binevenit, ajutînd la fixarea principalelor date statistice înregistrate. Așadar, în rîndurile care urmează, rezultate și clasamente finale ale Mundialului mexican, ediția 1986.

Turul I

GRUPA A

Italia — Bulgaria 1—1, Argentina — Coreea de Sud 3—1, Italia — Argentina 1—1, Coreea de Sud — Bulgaria 1—1, Argentina — Bulgaria 2—0, Italia — Coreea de Sud 3—2.

1. Argentina	3	2	1	0	6—2	5
2. Italia	3	1	2	0	5—4	4
3. Bulgaria	3	0	2	1	2—4	2
4. Coreea de Sud	3	0	1	2	4—7	1

S-au calificat pentru etapa superioară Argentina, Italia și Bulgaria.

GRUPA B

Mexic — Belgia 2—1, Paraguay — Irak 1—0, Mexic — Paraguay 1—1, Belgia — Irak 2—1, Paraguay — Belgia 2—2, Mexic — Irak 1—0.

1. Mexic	3	2	1	0	4—2	5
2. Paraguay	3	1	2	0	4—3	4
3. Belgia	3	1	1	1	5—5	3
4. Irak	3	0	0	3	1—4	0

S-au calificat pentru optimile de finală Mexic, Paraguay și Belgia.

GRUPA C

Franța — Canada 1—0, U.R.S.S. — Ungaria 6—0, Franța — U.R.S.S. 1—1, Ungaria — Canada 2—0, U.R.S.S. — Canada 2—0, Franța — Ungaria 3—0.

1. U.R.S.S.	3	2	1	0	9—1	5
2. Franța	3	2	1	0	5—1	5
3. Ungaria	3	1	0	2	2—9	2
4. Canada	3	0	0	3	0—5	0

Au intrat în „optimi" U.R.S.S. și Franța.

GRUPA D

Brazilia — Spania 1—0, Irlanda de Nord — Algeria 1—1, Brazilia — Algeria 1—0, Spania — Irlanda de Nord 2—1, Brazilia — Irlanda de Nord 3—0, Spania — Algeria 3—0.

1. Brazilia	3	3	0	0	5—0	6
2. Spania	3	2	0	1	5—2	4
3. Irlanda N.	3	0	1	2	2—6	1
4. Algeria	3	0	1	2	1—5	1

S-au calificat în „optimi" Brazilia și Spania.

GRUPA E

R.F.G. — Uruguay 1—1, Danemarca — Scoţia 1—0, R.F.G. — Scoţia 2—1, Danemarca — Uruguay 6—1, Uruguay — Scoţia 0—0, Danemarca — R.F.G. 2—0.

1. Danemarca	3	3	0	0	9—1	6
2. R.F.G.	3	1	1	1	3—4	3
3. Uruguay	3	0	2	1	2—7	2
4. Scoţia	3	0	1	2	1—3	1

S-au calificat pentru etapa următoare Danemarca, R.F.G. şi Uruguay.

GRUPA F

Polonia — Maroc 0—0, Portugalia — Anglia 1—0, Maroc — Anglia 0—0, Polonia — Portugalia 1—0, Maroc — Portugalia 3—1, Anglia — Polonia 3—0.

1. Maroc	3	1	2	0	3—1	4
2. Anglia	3	1	1	1	3—1	3
3. Polonia	3	1	1	1	1—3	3
4. Portugalia	3	1	0	2	2—4	2

S-au calificat în turul superior Maroc, Anglia şi Polonia.

Optimi de finală

Mexic — Bulgaria	2—0	(1—0)
U.R.S.S. — Belgia	3—4 (2—2, 1—0)	
Italia — Franţa	0—2	(0—1)
Paraguay — Anglia	0—3	(0—1)
Brazilia — Polonia	4—0	(1—0)
Maroc — R.F.G.	0—1	(0—0)
Argentina — Uruguay	1—0	(1—0)

Formaţiile învingătoare au obţinut calificarea pentru turul al III-lea al competiţiei:

Sferturi de finală

Franţa — Brazilia	5—4 (1—1, 1—1)	
Belgia — Spania	6—5 (1—0, 1—1)	
Argentina — Anglia	2—1	(0—0)
R.F.G. — Mexic	4—1 (0—0, 0—0)	

După cum se poate observa, trei din cele patru partide au fost decise în urma loviturilor de la 11 metri. Fericitele câştigătoare au obţinut astfel dreptul de a evolua în penultima etapă :

Semifinale

R.F.G. — Franţa	2—0	(1—0)
Argentina — Belgia	2—0	(0—0)

Două scoruri finale identice, care au calificat selecţionatele R.F. Germania şi Argentinei în finala competiţiei, învinsele lor urmînd să-şi dispute meciul pentru locurile 3—4, sau :

„Finala mică"

Franța — Belgia 4—2
(2—1, 2—2)

Un meci decis în prelungiri, echipa Franței obținînd astfel medaliile de bronz ale Mundialului mexic. O zi mai tîrziu, la Ciudad de Mexico, pe marele stadion Azteca, în fața a 114 500 de spectatori :

Finala C.M. '86

Argentina — R.F.G. 3—2 (1—0)

Au marcat: Brown (min. 22), Valdano (min. 56), Rummenigge (min. 74), Völler (min. 82) și Burruchaga (min. 85).

Argentina : Pumpido — Cucciuffo, Ruggieri, Brown, Olarticoechea — Batista, Giusti, Burruchaga (min. 90, Trobbiani), Enrique — Maradona, Valdano.

R.F.G. : Schumacher — Brehme, Förster, Jakobs, Briegel — Berthold, Eder, Matthäus, Magath (min. 63, Höness) — Rummeningge, Allofs (min. 46, Völler).

A arbitrat la centru Romualdo Arppi-Filho (Brazilia).

ARGENTINA A DEVENIT ASTFEL NOUA CAMPIOANĂ A LUMII !

Diego Armando Maradona, un adevărat artist al jocului cu balonul rotund...

Ora bilanțului

America de Sud – Europa 7–6 !

Așadar, cortina a căzut peste cea de-a XIII-a ediție a Campionatului mondial de fotbal. Argentina cucerește pentru a doua oară în istoria sa titlul suprem, la 8 ani după triumful acoperit cu confetti și papelitos alb-albastre de la Buenos Aires. Această a doua victorie argentiniană devine totodată cea de-a 7-a a continentului sud-american, față de cele 6 obținute de reprezentantele bătrînului continent. Deci, sud-americanii sînt din nou în avantaj, după cele trei victorii ale Braziliei (1958, 1962 și 1970), cele două ale Uruguayului (1930 și 1950) și Argentinei (1978 și 1986), în timp ce europenii rămîn la șase succese, trei ale Italiei (1934, 1938 și 1982), două ale R.F. Germania (1954 și 1974) și una a Angliei (1966).

Acest succes argentinian de pe stadionul Azteca, în fața unei selecționate vest-germane care s-a lăsat greu învinsă nu atît prin stilul de joc, destul de modest, cît mai cu seamă prin modul exemplar în care a luptat pe teren, pînă în ultimele secunde ale meciului, permite continentului sud-american să-și păstreze invincibilitatea față de Europa în spațiul latino-american. Titlul cucerit de Argentina este în același timp meritat, el recompensînd logic echipa avînd parcursul cel mai bun, pe toată întinderea competiției. Formația lui Carlos Bilardo, excelent pregătită fizic, a încheiat întrecerea cu 6 victorii și un singur meci egal în vreme ce alte două reprezentante ale „lumii noi", Brazilia și Mexicul, ultima în mare progres față de Mundialul 1970, n-au cunoscut nici ele înfrîngerea, fiind eliminate doar prin jocul loviturilor de la 11 metri, în sferturile de finală. Argentina este de asemenea singura dintre favorite care și-a menținut pînă la capăt acest statut, celelalte căzînd una după alta, de cum primeau etichetarea mai sus-numită : U.R.S.S. și Spania pierd în fața Belgiei, Danemarca în fața Spaniei, Italia și Brazilia în fața Franței, în fine Franța în fața R.F. Germania, în semifinale...

Clasamentul C.M. – „Mexico '86"

După încheierea tuturor celor 52 de partide, care au alcătuit programul Mundialului mexican, ediția 1986, clasamentul acestei a XIII-a ediții a Campionatului mondial arată în felul următor :

1. ARGENTINA	7	6	1	0	14– 5
2. R.F.G.	7	4	1	2	8– 7
3. Franța	7	5	1	1	12– 6
4. Belgia	7	3	1	3	12–15
5. Brazilia	5	4	0	1	10– 1
6. Mexic	5	3	1	1	6– 2
7. Spania	5	3	0	2	11– 4
8. Anglia	5	2	1	2	7– 3
9. Danemarca	4	3	0	1	10– 6
10. U.R.S.S.	4	2	1	1	12– 5
11. Maroc	4	1	2	1	3– 2
12. Italia	4	1	2	1	5– 6
13. Paraguay	4	1	2	1	4– 6
14. Polonia	4	1	1	2	1– 7
15. Bulgaria	4	0	2	2	2– 6
16. Uruguay	4	0	2	2	2– 8
17. Portugalia	3	1	0	2	2– 4
18. Ungaria	3	1	0	2	2– 9
19. Scoția	3	0	1	2	1– 3
20. Coreea de Sud	3	0	1	2	4– 7
21. Irlanda de Nord	3	0	1	2	2– 6
22. Algeria	3	0	1	2	1– 5
23. Irak	3	0	0	3	1– 4
24. Canada	3	0	0	3	0– 5

Cîteva precizări : clasamentul ține seama, în primul rînd, de etapele în care au izbutit să se califice cele 24 de formații prezente la Mundialul mexican și abia după aceea de punctajul acumulat, fiind evident vorba despre o competiție eliminatorie (după primul tur), nu de un campionat. În cazul echipelor eliminate în aceeași etapă a întrecerii mondiale („optimi", „sferturi", semifinale) s-a luat în considerație punctajul, ca și golaverajul realizat de altfel, pentru a exista un criteriu de departajare... De asemenea, de reținut că nu figu-

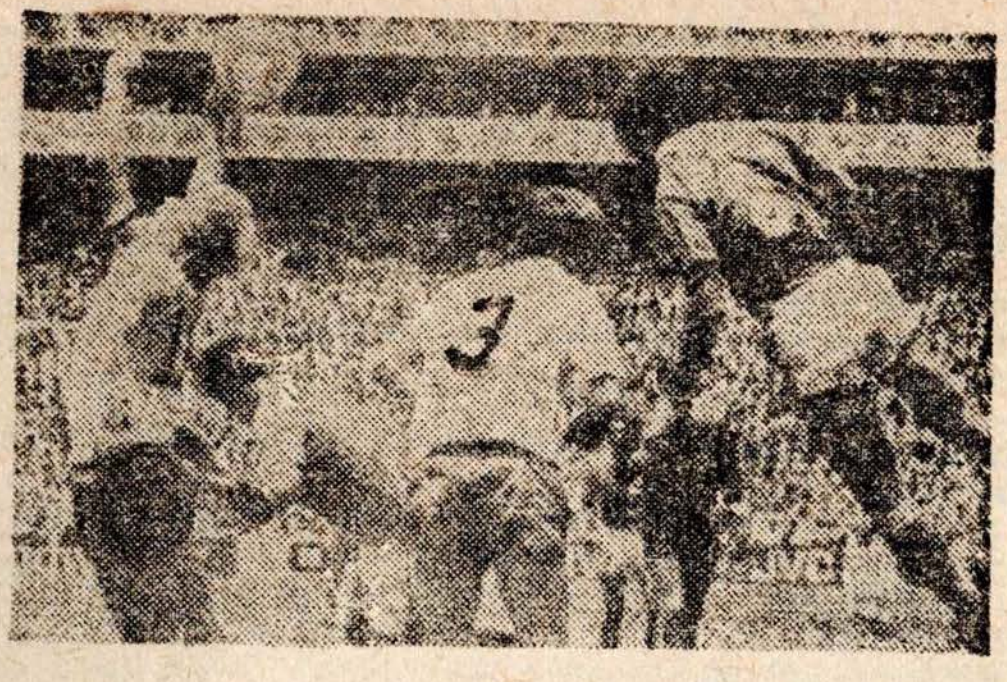

Echipa Mexicului (*locul 6 în clasamentul C.M. '86*) *marcînd un gol prin fundaşul Quirarte...*

reazã în acest clasament golurile înscrise în urma loviturilor de la 11 metri, executate după prelungirile de rigoare, pentru desemnarea echipei cîştigătoare — ci doar golurile înscrise în timpul celor 90 (sau 120) de minute regulamentare de joc ! E şi normal să fie aşa, întrucît acele „goluri" nu sînt decît penaltyuri de departajare, nefigurînd desigur nici în clasamentul golgeterilor. Cu alte cuvinte, pentru a lua un exemplu concret, în dreptul Braziliei figurează 4 victorii şi 1 meci pierdut (la 11 metri, partida cu Franţa), dar pentru stabilirea golaverajului rezultatul acelui meci a fost socotit doar 1—1, cît a fost la încheierea celor 120 de minute...

Clasamentul, desigur, şochează la o privire mai atentă : Belgia pe locul 4, dar cu golaveraj negativ ! ; Marocul situat înaintea Italiei (fosta campioană mondială clasîndu-se abia pe locul 12, cu golaveraj negativ), Poloniei (un singur gol marcat !), Portugaliei, Ungariei, Scoţiei şi aşa mai departe... Canada încheie clasamentul, fără nici un singur gol marcat, în vreme ce selecţionata Bulgariei nu reuşeşte să obţină nici acum, după 14 meciuri jucate timp de patru ediţii la Campionatul mondial, vreo victorie ! Dar, credem că este mai bine să vă lăsăm pe dumneavoastră, stimaţi cititori, să analizaţi şi să comentaţi în fel şi chip (interpretările pot fi extrem de numeroase) acest clasament. În ceea ce ne priveşte, acum vă prezentăm alte situaţii statistice ale ultimului Mundial, ajuns la ora bilanţului. Deci :

Cele mai bune linii de atac

1.	Argentina	– 14 goluri (în 7 meciuri)
2.	U.R.S.S.	– 12 goluri (în 4 meciuri)
3–4.	Franța	– 12 goluri (în 7 meciuri)
	Belgia	– 12 goluri (în 7 meciuri)
5.	Danemarca	– 10 goluri (în 4 meciuri)
6–7.	Brazilia	– 10 goluri (în 5 meciuri)
	Spania	– 10 goluri (în 5 meciuri)
8.	R.F.G.	– 8 goluri (în 7 meciuri)
9.	Anglia	– 7 goluri (în 5 meciuri)
10.	Mexic	– 6 goluri (în 5 meciuri)

Cel mai slab atac este desigur cel al Canadei, 0 goluri în 3 partide. Priviți însă unde se află selecționata R.F.G., finalista Campionatului mondial !

Cele mai bune apărări

1.	Brazilia	– 1 gol (5 meciuri)
2.	Mexic	– 2 goluri (5 meciuri)
3.	Maroc	– 2 goluri (4 meciuri)
4–5.	Spania	– 3 goluri (5 meciuri)
	Anglia	– 3 goluri (5 meciuri
6.	Scoția	– 3 goluri (3 meciuri)
7–8.	Portugalia	– 4 goluri (3 meciuri)
	Irak	– 4 goluri (3 meciuri)
9.	Argentina	– 5 goluri (7 meciuri)
	. . .	
	R.F.G.	– 7 goluri (7 meciuri)

Cea mai slabă apărare este cea a Belgiei, care a primit 15 goluri în 7 partide. Surprizele vin din partea Braziliei (campioana jocului ofensiv, pînă nu demult !), a Mexicului și chiar a Marocului, în vreme ce echipa R.F.G. a primit exact 1 gol de meci...

Cartonașe galbene, cartonașe roșii...

Cea de-a XIII-a ediție a Campionatului mondial de fotbal a stabilit și un nou record : cel la numărului de... cartonașe

Gary Lineker, la fel ca Paolo Rossi

Englezul Gary Lineker, care a marcat 6 goluri în cele 5 partide în care a jucat cu echipa sa, a fost desemnat drept cel mai productiv jucător al Mundialului. Maradona, cu 5 goluri înaintea finalei avea practic șansa de a cuceri titlul de golgeter, dar el n-a izbutit să înscrie nici un punct în meciul cu R.F.G., pierzînd această ocazie. Marcînd 6 goluri, Lineker îi succede astfel italianului Paolo Rossi, golgeter acum 4 ani, în Spania, acesta jucînd însă 7 partide, ca și Mario Kempes de altfel, tot 6 goluri în 1978, din același număr de partide. Jucătorul echipei Barcelona (va împlini 26 de ani la 30 noiembrie), transferat la începutul sezonului actual de la Everton, a înscris toate cele 3 goluri ale echipei sale în meciul cu Polonia, a marcat alte două în optimile de finală cu Paraguay (3—0), și în fine pe cel de-al șaselea în partida cu Argentina, în sferturile de finală (1—2). Gary nu uită însă cum, cu numai un minut, două înaintea sfîrșitului acestui meci, a trecut cu fruntea la numai cîțiva centimetri de o excelentă centrare, care depășise întreaga apărare argentiniană, inclusiv pe portarul Pumpido. Dacă Anglia ar fi egalat atunci urmau prelungiri și... cine știe ce se mai putea întîmpla ! Așa...

În continuare, iată cum arată clasamentul golgeterilor ultimului Mundial :

6 goluri — **Gary Lineker (Anglia)** ;

5 goluri — **Emilio Butragueno (Spania), Careca (Brazilia) și Diego Maradona (Argentina)** ;

4 goluri — **Alessandro Altobelli (Italia), Igor Belanov (U.R.S.S.), Preben Elkjaer-Larsen (Danemarca) și Jorge Valdano (Argentina)** ;

3 goluri — **Jan Ceulemans și Nico Claessen (Belgia), Jasper Olsen (Danemarca) și Rudi Völler (R.F.G.)** ;

2 goluri — **Allofs (R.F.G.), Burruchaga (Argentina), Cabanas (Paraguay), Caldere (Spania), Josimar (Brazilia), Khairi (Maroc), Papin (Franța), Platini (Franța), Quirarte (Mexic), Romero (Paraguay), Scifo (Belgia), Socrates (Brazilia) și Stopyra (Franța)** ;

1 gol — **Ahmed (Irak), Aleinikov (U.R.S.S.), Alzamendi (Uruguay), Amoros (Franța), Beardsley (Anglia), Blohin (U.R.S.S.), Brehme (R.F.G.), Brown (Argentina), Carlos Manuel (Portugalia), Chang-Sun și Choi Sun-Hoo (Coreea de Sud), Clarke (Irlanda de Nord), Demol (Belgia), Detari (Ungaria), Diamantino (Portugalia), Edinho (Brazilia), Eloy (Spania),**

Eriksen (Danemarca), Esterhazy (Ungaria), Fernandez și Fereri (Franța), Flores (Mexic), Francescoli (Uruguay), Genghini (Franța), Goicoechea (Spania), Ghetov (Bulgaria), Iakovenko și Iaremciuk (U.R.S.S.), Huh Jung-Moo și Kim Jong-Boo (Coreea de Sud), Krimau (Maroc), Laudrup și Lerby (Danemarca), Matthäus (R.F.G.), Negrete (Mexic), Pasculli (Argentina), Rats (U.R.S.S.), Rocheteau (Franța), Rodionov (U.R.S.S.), Ruggeri (Argentina), Rummenigge (R.F.G.), Salinas (Spania), Sanchez (Mexic), Senor (Spania), Servin (Mexic), Sirakov (Bulgaria), Smolarek (Polonia), Strachan (Scoția), Tigana (Franța), Vandenbergh, Veyt și Vercauteren (Belgia), Whiteside (Irlanda de Nord), Zavarov (U.R.S.S.) și Zidane (Algeria).

Autogoluri : **Dajka (Ungaria) — în meciul cu U.R.S.S. și Cho Kwang Rae (Coreea de Sud) — în meciul cu Italia.**

De asemenea, să reținem că cel mai frumos gol al Campionatului mondial din 1986 a fost decretat (desigur neoficial) punctul marcat de mexicanul Negrete, voleu spectaculos din foarfecă laterală, în partida cu Bulgaria...

Lauri pentru Diego Maradona !

Tradiționala anchetă a firmei „Adidas", care a stabilit prin vot cel mai bun jucător al Mundialului mexican, l-a desemnat (de multă vreme nu mai era nici o surpriză) în fruntea clasamentului pe argentinianul **Diego Armando Maradona**, căruia i s-a decernat cu această ocazie „Balonul de Aur" al Campionatului mondial. La vot au luat parte 920 de ziariști din presa scrisă și vorbită, prezenți la finala competiției. Maradona a acumulat 2 564 de puncte, fiind urmat (la mare distanță, e adevărat !), de portarul vest-german Harald Schumacher, cu 344 de puncte și de danezul Preben Elkaer-Larsen, 236 de puncte. Dar iată cum arată primele 10 locuri ale clasamentului amintit :

1.	DIEGO MARADONA (Argentina)	– 2 564 p
2.	Harald Schumacher (R.F.G.)	– 344 p
3.	Elkjaer-Larsen (Danemarca)	– 236 p
4–5.	Jean-Marie Pfaff (Belgia)	– 224 p
	Michel Platini (Franța)	– 224 p
6.	Gary Lineker (Anglia)	– 200 p
7.	Manuel Amoros (Franța)	– 168 p
8.	Emilio Butragueno (Spania)	– 156 p
9.	Jean Tigana (Franța)	– 124 p
10.	Julio Cesar (Brazilia)	– 110 p

Clasamentul este, ca orice ierarhie pur subiectivă, destul de discutabil ! Evident, în afara clasării pe primul loc a lui Maradona — care a fost de departe, cel mai bun jucător al Campionatului mondial ! De fapt, dacă-l exceptăm pe genialul jucător argentinian, puține au fost „stelele" care au strălucit la această ediție mexicană a Cupei mondiale. Francezii Michel Platini (locul 4—5 în clasament poate doar din considerente... nostalgice) și Alain Giresse, socotiți printre cei mai buni la turneul final al C.M., de acum 4 ani, au dezamăgit. La fel alte vedete, mult așteptate să se producă în Mexic : brazilienii Zico și Socrates, bulgarul Plamen Ghețov, irakianul Hussein Said (anunțat drept „un Platini al Golfului" !), vest-germanul Karl-Heinz Rummeningge, belgianul Enzo Scifo, italianul Sandro Altobelli și încă atîția alții... Dar, dacă acest ultim Mundial a fost poate „coșul de gunoi" al vedetelor confirmate, el a permis pe de altă parte explozia unor tineri extrem de talentați, care au făcut o impresie deosebită tuturor celor prezenți. Între aceștia, englezul Lineker (cîștigător al „Ghetei de aur"), argentinienii Jorge Burruchaga și Jose Cucciuffo, spaniolii Emilio Butragueno și Michel, mexicanul Manuel Negrete, sovieticii Vasili Rats și Igor Belanov, belgianul Stephane Demol, paraguayanul Nunez, francezii Manuel Amoros și Yannich Stopyra, brazilienii Josimar, Julio Cesar și Muller, vest-germanul Thomas Berthold, danezul Mihael Laudrup și în fine marocanii Aziz Bouderbala și Zaki, ultimul socotit între cei mai buni portari din lume.

S-ar putea chiar alcătui o echipă foarte frumoasă din acești tineri jucători, avîndu-l fără îndoială pe Diego Maradona drept căpitan, căci nici el n-are decît 25 de ani. Iat-o : Zaki — Josimar, Demol, Julio Cesar, Amoros — Nunez, Burruchaga, Rats, Maradona — Butragueno, Lineker. Ce părere aveți ? Poate că e chiar cea mai bună formație a Mundialului mexican...

Echipa „ideală" — Mexico '86

Așa ceva, în fapt, nu există ! Dar ea poate fi alcătuită pe hîrtie, sub forme destul de diferite, fiindcă tot sîntem la ora bilanțului ! Una dintre ele a fost stabilită la inițiativa unui post de radio columbian („Caracol"), și ea conține 8 jucători europeni și 3 sud-americani : Schumacher — Josimar, Julio Cesar, Bossis, Amoros — Tigana, Platini, Maradona, Fernandez — Lineker, Elkaer-Larsen. Fără îndoială, formația aceasta

face mare plăcere suporterilor echipei Franței, fiindcă are în componența sa nu mai puțin de 5 jucători ai selecționatei cocoșului galic, în vreme ce dintre argentinieni, care sînt totuși campioni mondiali, nu e decît Maradona! O precizare: antrenor al „selecționatei" ar fi totuși argentinianul Carlos Bilardo!

Ceva mai serioasă, ancheta agenției franceze „France-Presse" a stabilit la rîndul ei următorul „11":

ZAKI
(Maroc)

JOSIMAR (Brazilia) **FÖRSTER** (R.F.G.) **JULIO CESAR** (Brazilia) **AMOROS** (Franța)

TIGANA (Franța) **BURRUCHAGA** (Argentina) **MARADONA** (Argentina) **CEULEMANS** (Belgia)

BUTRAGUENO (Spania) **LINEKER** (Anglia)

Ce vă împiedică pe dumneavoastră, stimați cititori, să alcătuiți o selecționată... și mai bună?! Aveți cuvîntul!

Maroc, marea revelație !

Un alt eveniment notabil : pătrunderea unei reprezentante a continentului african, în speță selecționata Marocului, pentru prima oară în istoria Cupei Mondiale, în turul al doilea al competiției ! Jucătorii marocani, excelenți pregătiți de antrenorul lor brazilian, José Faria, s-au arătat în mare formă în meciurile disputate în Mexic, căldura nederanjîndu-i desigur în nici un fel. Marocanii și-au permis chiar „luxul" de a termina primii într-o grupă din care mai făceau parte selecționatele Angliei, Poloniei și Portugaliei, avînd fiecare un palmares infinit superior. Meciul lor cu Portugalia, în care și-au cîștigat dreptul de calificare în „optimi", rămîne un model de joc ofensiv și tehnic, încîntîndu-i pe spectatorii din Guadalajara. În fapt, numai o neașteptată eroare a apărătorilor, comisă în minutul 88 al meciului cu selecționata R.F.G., la așezarea zidului pentru o lovitură liberă executată de Matthäus, i-a privat în cele din urmă pe jucătorii marocani de dreptul de a disputa prelungirile și, poate, de calificarea în sferturile de finală...

Venind vorba despre prelungiri, se știe acum că într-un număr de 5 partide s-au jucat 120 de minute, la trei dintre ele fiind nevoie, pentru desemnarea cîștigătorului, și de lovituri de la 11 metri. De reținut că echipa Belgiei este cea care... a jucat cel mai mult în cadrul Mundialului mexican — 7 partide, dintre care 3 încheiate cu prelungiri, ceea ce face exact 720 de minute de joc, cu 90 de minute mai mult decît selecționata Argentinei, care a susținut tot 7 partide, neintrînd însă niciodată în prelungiri. Și cînd te gîndești că echipa lui Guy Thys era cît pe-aci să iasă din primul tur...

În fine ,să subliniem că selecționatei Braziliei i-a fost decernat în mod oficial „Trofeul fair-play", recompensînd echipa cea mai sportivă a Mundialului mexican, dovadă și numărul mic de cartonașe galbene primite.

În discuție, sistemul de disputare a Campionatului Mondial!

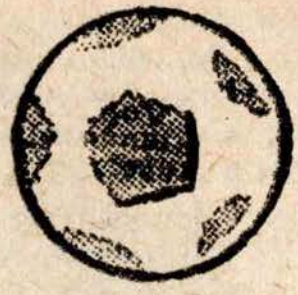

Sistemul de disputare, după noua formulă stabilită de F.I.F.A. la Mundialul mexican, ediția 1986, a stîrnit foarte multe comentarii, ca să nu spunem reproșuri. Mai cu seamă din partea antrenorilor echipelor eliminate. Principalul acuzat : sistemul de departajare prin lovituri de la 11 metri, în general socotit ca „injust". Reacțiile s-au făcut auzite mai cu seamă după disputarea sferturilor de finală ale competiției, în care nu mai puțin de trei din cele patru meciuri jucate s-au încheiat cu o astfel de soluție. Ghinioniștii s-au numit Braziliа (una dintre favoritele Mundialului), Mexicul — ambele ieșind din competiție fără să fi pierdut o singură partidă — și Spania.

În 1982, la primul Mundial cu 24 de echipe, sistemul eliminărilor directe nu a intrat în vigoare decît din stadiul semifinalelor și un singur meci a avut un asemenea deznodămînt : R. F. Germania — Franța. Era o premieră pentru Campionatul mondial, deși sistemul penaltyurilor de departajare fusese adoptat încă de la ediția din 1974 a Cupei Mondiale.

În cele trei ediții post-belise ale C.M. (1930, 1934 și 1938), în caz de egalitate meciurile se rejucau. Începînd din 1950 și pînă în 1970, în caz de egalitate și după prelungiri trebuia recurs la sistemul tragerii la sorți. Aruncarea cu banul era însă mult mai injustă decît loviturile de la 11 metri...

Fiindcă lovitura de la 11 metri rămîne, în ciuda tuturor, o sancțiune sportivă, în care nervii, pregătirea psihică și concentrarea pot decide. Din fericire, nici un meci contînd pentru Campionatul mondial nu s-a încheiat printr-o tragere la sorți. Era cît p-acl să se întîmple în Mexic, în 1970, la semifinala Italia — R.F.G., terminată însă printr-un succes italian în extremis (4—3). În acea epocă se trecea, ca și anul acesta, după un prim tur „sistem campionat" la un al doilea tur eliminatoriu (sferturi de finală și nu „optimi", fiindcă nu erau decît 16 echipe). Jucătorii ita-

lieni și cei vest-germani oferiseră atunci un spectacol atît de impresionant încît ar fi fost un atentat la bunul simț dacă s-ar fi stabilit un învins numai prin rotirea banului în aer... Întregul credit al Campionatului mondial ar fi fost în pericol ! Astfel încît, la 27 iunie 1970, deci la numai 6 zile după finala Brazilia — Italia, International Board accepta propunerea F.I.F.A.-ei de instaurare a sistemului de departajare prin lovituri de la 11 metri, în cazul egalităților menținute și după prelungiri.

Pînă la cea de-a doua ediție „mexicană" a Cupei Mondiale, numai echipa Franței avusese de suferit în urma unei astfel de eliminări, pierzînd la penaltyuri semifinala de la Sevilia, cu R.F. Germania. Și trebuie să spunem că, deși extrem de necăjiți, francezii au acceptat atunci soarta... regulamentară. Franța și-a luat oarecum revanșa în Mexic, eliminînd în același fel selecționata Braziliei. Brazilienii, însă, se socotesc nedreptățiți. Ca și spaniolii, de altfel, eliminați identic de belgieni, antrenorul Munoz declarînd că ar fi de preferat rejucarea meciurilor astfel încheiate. Opinia este împărtășită și de Maradona, deși Argentina n-a intrat niciodată în prelungiri (fără a vorbi de loviturile de la 11 metri) pentru a obține calificarea...

Imposibil, însă, de a întrevedea o asemenea soluție, într-o competiție în care s-au adunat deja 52 de partide, de-a lungul unei luni întregi, Imaginați-vă în ce stare de oboseală ar fi echipele care ar fi forțate să joace asemenea partide, față de cele care ar obține calificarea într-un singur meci. Ar mai rămîne „sistemul finish" : prima echipă care marchează un gol obține calificarea în etapa superioară. Ca să luăm un exemplu, meciul R.F.G. — Mexic (0—0) putea foarte bine să dureze și 5 ore...

Cine îl întreabă pe Franz Beckenbauer ce gîndește despre sistemul departajării prin lovituri de la 11 metri, obține următorul răspuns : „Ce alt sistem am putea imagina ? Tragerea la sorți este și mai injustă, iar despre rejucarea meciurilor nici nu poate fi vorba, competiția fiind și așa extrem de densă. După părerea mea, trebuie să acceptăm această sentință !" Selecționerul italian Enzo Bearzot, în ceea ce-l privește, nu contestă numai loviturile de la 11 metri, ci însăși formula de disputare, prin eliminări directe după primul tur. „Este greu de suportat să pierzi totul într-un singur meci, e el de părere. Sistemul „K.O." apare prea repede în desfășurarea competiției și noi i-am fost printre primele victime.

Aș fi preferat sistemul de desfășurare a Mundialului spaniol, de acum 4 ani, avînd două tururi de „campionat" și calificări în semifinale". Reacția normală pentru Enzo Bearzot, care a beneficiat din plin de vechiul sistem, în Spania echipa Italiei începînd să joace cu adevărat bine abia spre sfîrșitul competiției. Trebuie însă să recunoaștem că această formulă de minicampionate crea o certă lipsă de interes și a subminat oarecum spectacolul fotbalistic în Spania. Tocmai pentru a crește calitatea partidelor, pentru a le face mai dinamice și mai spectaculare, F.I.F.A. a decis schimbarea sistemului.

Dar destule personalități ale fotbalului mondial (între care și domnul Nabi Abib Chedid, vicepreședinte al federației braziliene, spre exemplu) fac deja presiuni asupra Federației internaționale pentru ca regulile de disputare a Campionatului mondial să fie schimbate încă o dată, chiar de la ediția viitoare, cea din anul 1990, organizată de Italia. Ce va decide F.I.F.A., desigur încă nu știe nimeni. Poate că, oricum, ea va hotărî schimbarea sistemului de calificare în privința „celor mai bune locuri 3" din clasamentele grupelor primului tur, partea cea mai ușor de contestat a sistemului adoptat pentru „Mexico '86". Echipe ca cea a Uruguayului sau a Bulgariei, calificate cu numai 2 puncte în trei meciuri și cu golaveraj negativ, cu greu pot susține argumentarea oficialităților F.I.F.A. privind păstrarea actualului mod de desfășurare a Campionatului mondial de fotbal, cea mai mare și mai încleștată competiție sportivă a lumii. Ceva trebuie făcut în această direcție !

Pro memoria

● Divizia „A" – ediția 1986 – 1987 ● Echipa reprezentativă a României în preliminariile noului Campionat European ● Cupele europene intercluburi în fața turului II ● Divizia B – programul celor 3 serii ● „Mexico '86" la ora bilanțului".

Program editat de F.R.F.
C.P.C.S. – C-dia nr. 60 [illegible]
Lei 10